Bibliotheek
der
Landbouw Hogeschool
WAGENINGEN
71·E

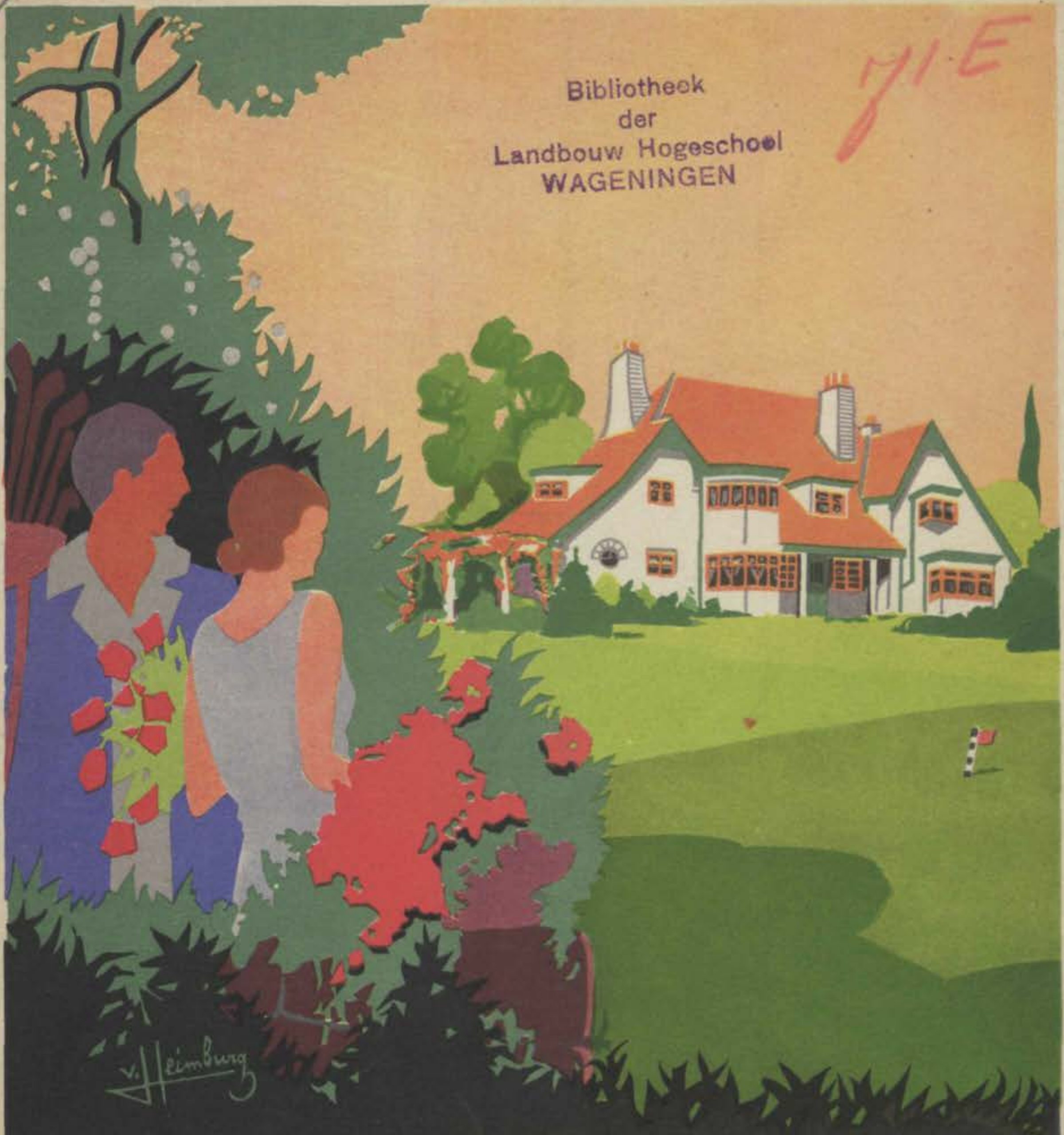

H. COPIJN & ZOON

GROENEKAN BIJ UTRECHT

CATALOGUS 1929-1930

H. COPIJN & ZOON

GROENEKAN

BIJ UTRECHT

CATALOGUS
1929 — 1930

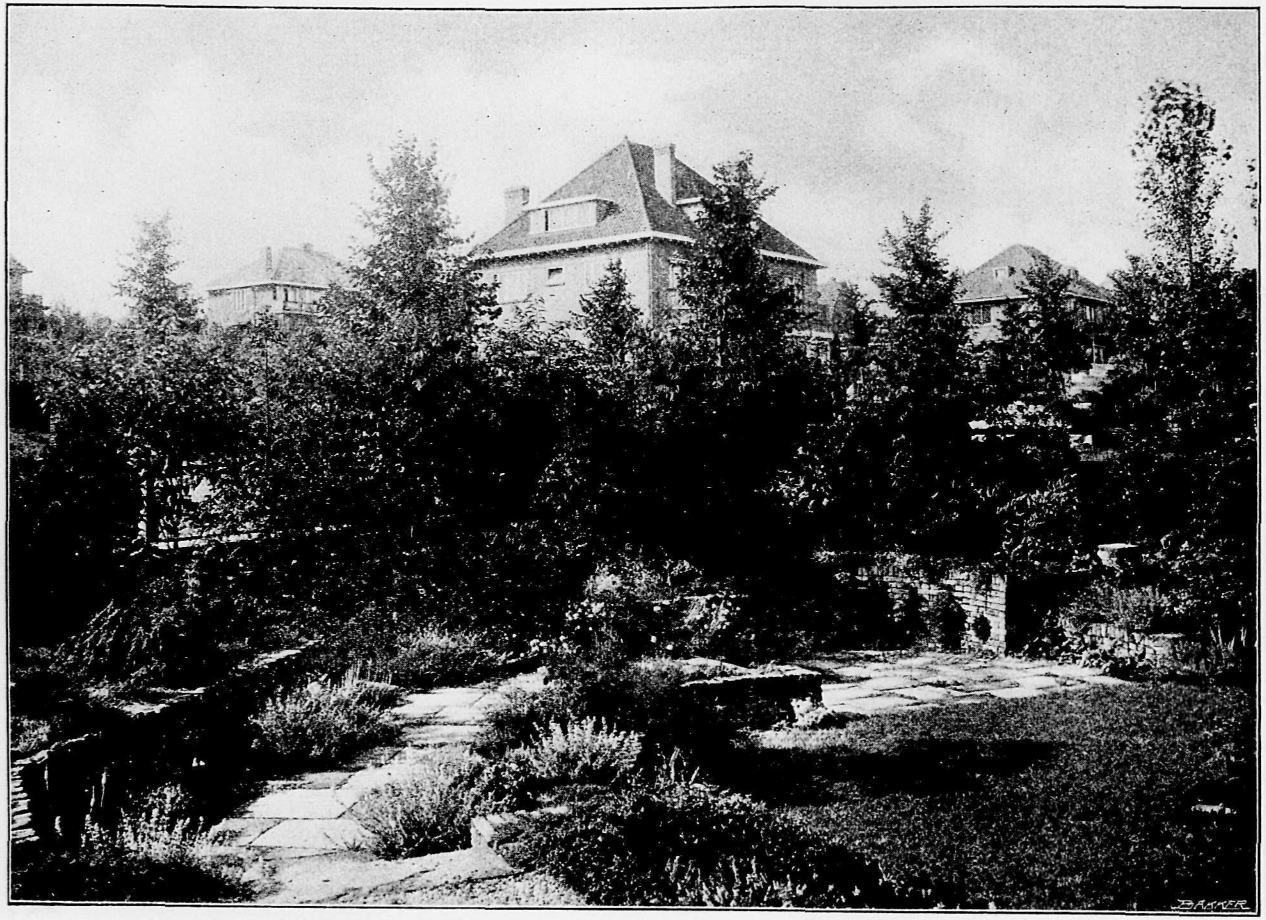

VILLATUIN TE ARNHEM

Aanleg H. Copijn & Zoon

Tuin-Architectuur

Dit is voorzeker een veel misbruikte aanduiding. Zoo heel veel werk op tuingebied wordt met dit mooie woord betiteld, terwijl dikwijls niets van architectuur te zien is. De oorzaken daarvan zijn velerlei. De geringe afmetingen van vele stukjes grond weerhouden vaak de eigenaars een werkelijk deskundige te raadplegen. Men meent het zelf te kunnen of vertrouwt zich toe aan menschen die nog nooit blijk hebben gegeven van eenigen kunstzin. Men vergeet dat het veel moeilijker is en dus veel meer kennis en ervaring vereischt een kleine oppervlakte tot een het kunstgevoel bevredigende oplossing te brengen, dan wanneer men overvloed van ruimte heeft. Men kan werkelijk niet volstaan met het planten van wat boomen en struiken en het maken van eenige paden in grillige lijnen en het zaaien van wat gras.
Ons ernstig streven is steeds in alle omstandigheden een zuivere oplossing te vinden, zoodat de tuin, zoowel met het huis als met de omgeving een harmonisch geheel vormt.
Wij kunnen op tal van plaatsen in ons land op ons werk wijzen en met afbeeldingen dienen. Men vrage onze voorwaarden.

H. COPIJN & ZOON.

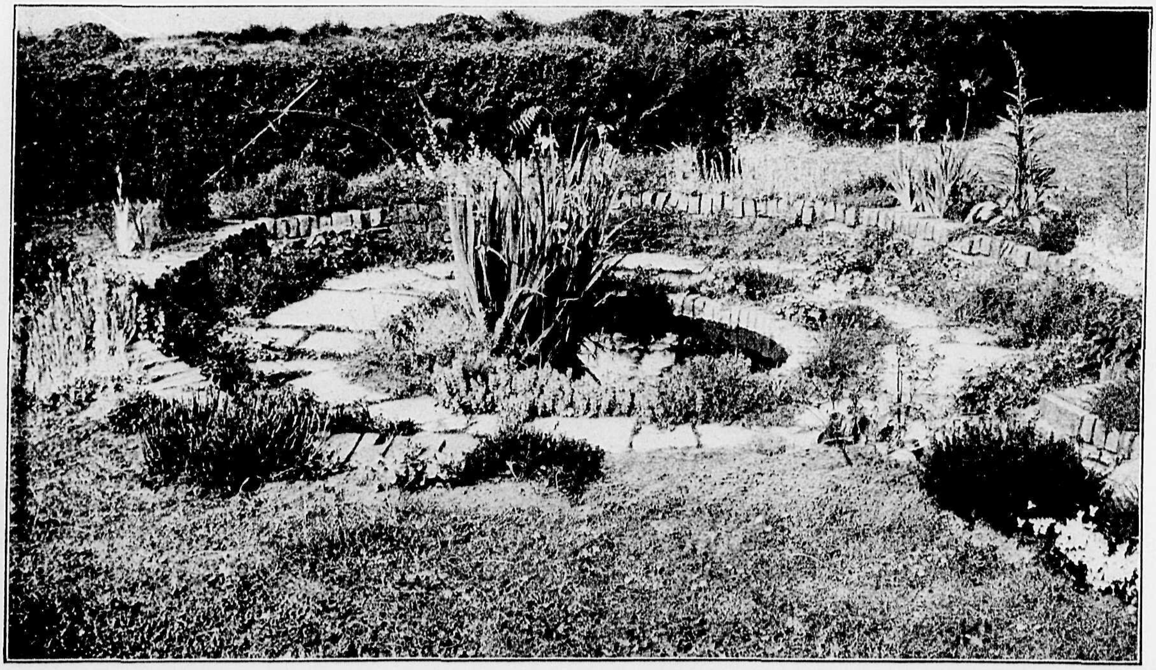

ONDERDEEL VAN EEN STADSTUIN   Aanleg H. Copijn & Zoon

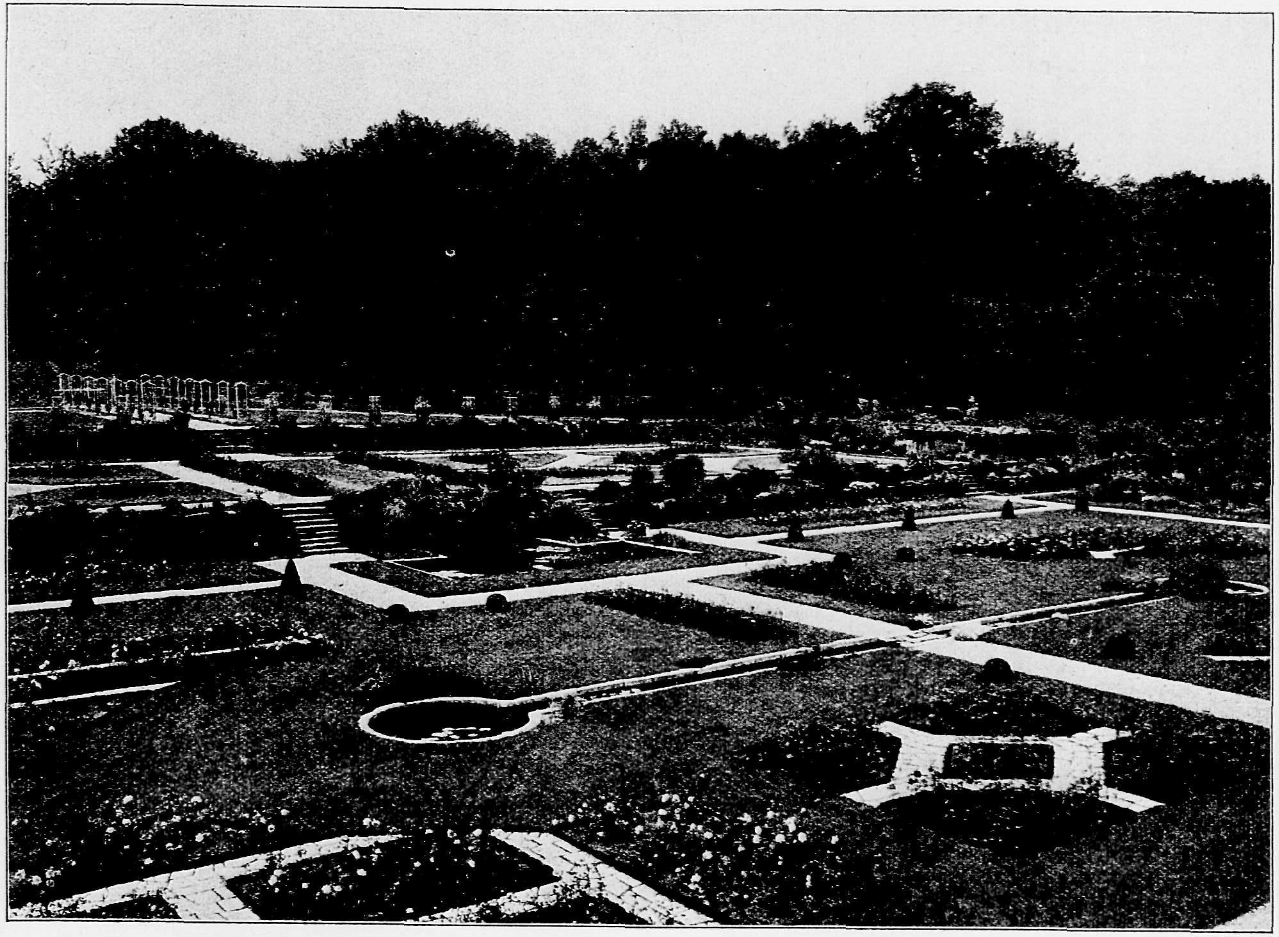

GROOT WARNSBORN BIJ ARNHEM

Aanleg H. Copijn & Zoon

POSTREKENING No. 11790	Telegram Adres : COPIJN ZOON GROENEKAN TELEFOON UTRECHT	TELEFOON UTRECHT No. 28207

Boomkweekerij

Onze groote kweekerijen, die gelegen zijn aan de spoorwegen van Utrecht naar Hilversum en van Utrecht naar Bilthoven, Amersfoort, Baarn en Zeist, zijn een schier onuitputtelijke bron van allerlei plantmateriaal. Zelf kunnen wij daar van dag tot dag Flora's kinderen bij alle jaargetijden gadeslaan, kiezen daar onze vormen en kleuren en **weten** *wij door een steeds toenemende ondervinding wat in schaduw of licht en op natte en droge gronden de meeste bevrediging schenkt. Ook kunnen wij daar onze lastgevers toonen wat zij willen koopen en waaruit de beplanting van hun tuin zal kunnen bestaan. Lange lijsten met plantennamen zeggen immers aan de meeste menschen zoo weinig en kan daarom een bezoek aan de kweekerijen, vooral in de zomermaanden, niet genoeg worden aanbevolen. De halte Groenekan-Oost tusschen Utrecht en Bilthoven en de halte Groenekan-West tusschen Utrecht en Hilversum zijn slechts eenige minuten verwijderd. Men raadplege resp. tabel 31 en 40 van de officieele spoorweggids.*

H. COPIJN & ZOON

VOORWAARDEN EN MEDEDEELINGEN

PRIJZEN. Alle vroegere noteeringen vervallen bij het verschijnen van dezen prijscourant.

VERZENDING. Bij bestelling gelieve men **de gewenschte wijze van verzending** op te geven, anders geschiedt deze op de ons het meest geschikt voorkomende wijze voor rekening en risico van den besteller.

VERPAKKING. Emballage wordt tegen kostenden prijs berekend, doch niet teruggenomen.

GARANTIE. Voor den groei van het geleverde kan alleen worden ingestaan, wanneer onder onze leiding of door ons personeel is geplant en ook de verdere verzorging niets te wenschen heeft overgelaten. De dan eventueel niet aangeslagen planten worden in het eerstvolgend plantseizoen eenmaal door andere van gelijke kwaliteit vervangen, met dien verstande, dat de verpakkings- en verzendingskosten en het plantloon komen ten laste van den besteller. Niet gegroeide planten mogen in geen geval van de rekening worden afgetrokken. Bij zeer droge zomers en strenge winters stellen wij ons niet aansprakelijk voor abnormale sterfte onder de geleverde planten.

BETALING. Na ontvangst der rekening gelieve men het bedrag per postwissel over te maken of op onze **postrekening No. 11790 te doen overschrijven.** Heeft *een maand* na levering nog geen betaling plaats gehad, dan wordt zonder nader advies en met verhooging der incassokosten gedisponeerd.

PROVISIE. Tuinlieden genieten de gebruikelijke provisie mits zij ons hun adres opgeven.

ROTSTUIN TE HILVERSUM Aanleg H. Copijn & Zoon

ROZEN

In ons sortiment rozen hebben wij weder enkele varieteiten laten vervallen, en enkele toegevoegd, en alleen die opgenomen welke aan alle eischen voor een goede perkroos voldoen. Elk jaar komen verschillende nieuwe varieteiten in den handel doch slechts zeer weinige zijn werkelijke verbeteringen. Men zij daarom zeer voorzichtig met het koopen van nieuwe varieteiten, zeer vele geven slechts teleurstelling.
Vele varieteiten welke niet zijn opgenomen hebben wij nog wel in cultuur om aan de aanvrage van enkele afnemers te voldoen, toch behooren deze ons inziens in een zoo streng uitgezochte sortiment niet meer thuis.

STAMROZEN in prima kwaliteit en in de soorten welke met een * gemerkt zijn	per stuk *f* 2.25
	per 10 stuks - 20.—
STRUIKROZEN in eerste kwaliteit	per stuk - 0.40
	per 10 stuks - 3.75
	per 100 stuks - 35.—
TREURROZEN (voor soorten zie klimrozen gemerkt +)	per stuk *f* 2.50 — *f* 4.—
KLIMROZEN, sterke planten	per stuk - 0.60
	per 10 stuks - 5.—
„ zware gebonden planten	per stuk - 1.—

THEEROZEN EN THEEHYBRIDEN

Dit ras is hoe langer hoe meer op den voorgrond getreden door de heerlijke rozen die er toe behooren. Het zijn kruisingen tusschen theerozen en de gewone doorbloeiende rozen. Bloeien den geheelen zomer evenals de theerozen, en zijn veel sterker dan deze. Prijzen zie boven.

Angèle Pernet.
Groote, voldoende gevulde bloem van levendig oranje kleur. Sterke, goed vertakte groeier met gezond blad.

Augustus Hartman.
Karmijn, groote gevulde bloemen.

Ambrose Ricardo.
Zeer groot. Opvallende terracotta gele kleur.

British Queen.
Een zuiver witte roos. Zeer mooie vorm en rijk bloeiend.

***Betty Uprichard.**
Zalmkleurig met iets koperachtig geel, een zeer gezonde groeier, mooie lang gevormde knoppen.

CHARLES P. KILHAM.
Een zeer mooie rijkbloeiende perkroos van een zeer bijzondere oranje-roode kleur. Per stuk *f* 0.50.

***Covent Garden.**
Een krachtig groeiende roode roos, rijk bloeiend en weinig verkleurend, prachtige perkroos.

Columbia.
Nieuwe zeer welriekende roos, groot, helder rose, komt buiten slecht open, alleen geschikt voor kasroos.

DAME EDITH HELEN.
Een prachtige rijkbloeiende perkroos, groote en mooi gevormde bloem, zuiver rose. Per stuk *f* 0.50.

***Donald Mac Donald.**
Oranjekarmijn, mooi gevormde knop.

***Etoile de Hollande.**
Zeer mooie donker roode roos, heerlijke geur, bloeit zeer rijk.

Freiburg 2, vormt een breede struik, welke zich tooit met *groote rose bloemen.*

Feu Jos. Looymans. abricooskleurig, een zeer mooie bijzondere kleur, bloemen goed gevuld.

***General Mc. Arthur.**
Zeer mooie helder roode roos, rijkbloeiend, opent altijd, is bij regenachtig weder zelfs mooier dan bij droogte.

Gloire de Hollande.
Een roode roos welke bijzonder geschikt is voor perkbeplanting.

Golden Emblem.
Donkergele groote bloem, aan de buitenzijde oranje gestreept, glimmend blad.

***Golden Ophelia.**
Zeer mooi goudgeel, uitstekende groeier, bloeit onophoudelijk met goed gevormde knoppen en bloemen.

***GOOILAND GLORY.**
Zeer opvallende oranje-roode kleur, half gevulde bloemen. Rijkbloeiend. Per stuk *f* 0.50.

***Gorgeous.**
Enorm groote roos met eigenaardige geel-rose kleur.

GOUDVLINDER.
Nieuwe roos met goudgele vlinderachtige bloemen. Is steeds in bloei. Per stuk *f* 0.50.

Grusz an Teplitz.
Zeer sterkgroeiende roos, helder fluweel-rood, vooral als losse groep in gazons aan te bevelen.

GWYNETH JONES.
Oranje karmijn. Buitengewoon opvallend. Per stuk *f* 0.50.

FREIBURG 2.

***Hadley.**
Prachtige roos, uitstekende groeier. Zeer mooie donkerroode kleur.

H. Armitage Moore.
Zeer goede roos, van een mooie zilverrose kleur.

Hortulanus Budde.
Schitterend rood, zeer mooi.

Independence Day.
Oranjegele roos. Rijkbloeiend.

***Jhr. J. L. Mock.**
Een uitstekende roos. De bloemen zijn goed gevuld en mooi van vorm. De bloembladeren zijn aan den buitenkant donkerrose en aan den binnenkant zilver rosewit.

JOHN RUSSEL.
Prachtige gevormde roos van donker karmozijnroode kleur, vormt breed vertakte struiken. Per stuk *f* 0.50.

***Kaiserin Augusta Victoria.**
Bekende crême witte roos, zeer rijkbloeiend.

***La Tosca.**
Zilverachtige rose, naar het midden der bloem iets donkerder. Prachtige snij- en vakroos.

Lady Alice Stanley.
Groote, sterk gevulde bloemen, buitenkant der bloembladeren donkerrose, binnenkant witrose.

LADY HELEN MAGLONA.
Zeer donkerrood, heerlijk geurend. Per stuk *f* 0.50.

***Lady Hillingdon.**
Prachtig oranje geel, vooral de knop is prachtig gevormd.

***Lady Inchiquin.**
Een nieuwe roos van zeer bijzondere oranje-roode kleur, bloemen goed gevuld, sterke groeier met rijke bloei.

***Lady Pirrie.**
De bloemen dezer roos zijn in knopvorm een ware pracht. De kleur is aan den buitenkant koperachtig zalmrood en de binnenkant der bloembladeren geel rose.

Laurent Carle.
Zeer goed gevormde roos, glanzend donkerrood, een der beste roode rozen.

Lieutenant Chauré.
Bloedrood, extra goede perkroos, verkleurt niet.

Louise Catherine Breslau.
Uitstekende perkroos, schaalvormig, zalmkleur, zeer groot.

Louisa Lilia.
Heerlijk geurende, donkerroode roos.

***Los Angeles.**
Een prachtige goede perkroos, bloemen groot, koperkleurige rose met iets geel.

Mabel Morse.
Een goede gele roos met goed gevulde bloemen, sterke gezonde groeiwijze.

MARCIA STANHOPE.
Heerlijk riekende witte roos, goed gevormd en voldoende gevuld. Per stuk *f* 0.50.

Margaret Dickson Hamill.
Goed gevulde, gele roos, aan den buitenkant iets rose getint. Sterk groeiend en rijkbloeiend.

Mevrouw G. A. VAN ROSSEM.
Donker oranje tot bruin. *Zeldzaam mooi.* De goedgevormde bloemen staan op sterke stelen en komen ook bij aanhoudend regenachtig weer, goed open. Per stuk *f* 0.60.

Miss C. E. van Rossem.
Rijkbloeiende, laag blijvende perkroos. Diep rood, verkleurt niet.

***Mme Butterfly.**
Zalmkleurig rose, gelijkt op Ophelia, doch is mooier gekleurd. Zoete geur.

***Mme Caroline Testout.**
Bekende zeer goede soort, de rijke bloei en stevige gedrongen groei maken deze soort tot een goede vakroos, helder rose.

***Mme Jules Bouché.**
Een der allerbeste witte rozen, sterk van groei met groote welriekende bloemen.

***Mme Edouard Herriot.**
Zeer opvallende kleur, koraalrood. Als knop zeer mooi.

***Mme Léon Pain.**
Flink groeiende roos, prachtig gevormde en goed gevulde bloemen, de kleur is zeer mooi zalmrose, naar het midden donkerder, één der beste.

Mme Abel Chatenay.
Een bij uitstek mooie snijroos, de bloemen hebben een opvallende zalmrose kleur en sierlijken vorm.

Mme Maurice de Luze.
Buitenkant der bloemen licht rood, midden karmijn, zeer goed.

Mme Segond Weber.
Een prachtige voor alle doeleinden geschikte soort. Kleur donker zalmrose, naar het midden der bloem iets donkerder wordend.

Mme Ravary.
Zeer mooie oranjegele roos, gedrongen groei, uitstekende perkroos.

MRS. HENRY BOWLES.
Een zeer goede voor snijbloem en perkroos, rose kleur. Per stuk *f* 0.50.

***Mrs. Henry Morse.**
De groeiwijze, bloemrijkheid en vorm der bloem herinneren aan Mad. Léon Pain. De kleur is in alles donkerder en intenser.

Mrs. Wemyss Quin.
Donker kanariegeel, met glimmende bladeren. Zeer mooie vorm.

Ophelia.
Goede perk- en snijroos. Zalmkleurig licht rose.

Old Gold.
Zeer mooie soort, met halfgevulde bloemen. De knoppen zijn prachtig oranjegeel, met iets koraalrood. Vormt prachtige struiken, zeer rijkbloeiend.

Padre.
Koperkleurig rood, groote losse bloem. Zeer mooi.

***Pharisaer.**
Zeer mooi gevormde knop, goed gevuld, licht rose.

President F. A. des Tombe.
Gevulde, groote bloem, goudgeel met abricoos- en perzikkleurige schaduwen. Welriekend en rijkbloeiend.

Prince de Bulgarie.
Uitstekende roos, buitenste bloembladeren wit, centrum oranjerose.

Radiance.
Zeer mooie snij- en vakroos, vormt goede gezonde struiken, bloemen donker karmijnrose.

***Red Letter Day.**
Prachtige fluweelroode roos, zeer mooie kleur en uitstekende groeier, half dubbel.

Reverend Page Roberts.
Een zeer goede nieuwe goudgele varieteit, knoppen iets rood genuanceerd, goed gevuld en flinke groeier.

Sensation.
Donker fluweel rood, groot en gevuld.

SHOT SILK.
Een der mooiste rozen in de getinte soorten, helder kersrose met zalmkleur en orange met geel aan den voet der bloembladeren. Mooi glimmend heldergroen blad. Per stuk *f* 0.50.

***Souvenir de Claudius Pernet.**
Zeer mooie nieuwe roos van helder gele kleur.

Souvenir de H. A. Verschuren.
Een zeer goede Hollandsche aanwinst onder de gele rozen, een der allerbeste, donker goudgeel, krachtige groeier.

Veluwezoom.
Een zeer goede Hollandsche roos, flinke groeier, groote bloemen, karmijnrose.

Ville de Paris.
Zeer mooie, zuiver gele roos, rijkbloeiend.

RED LETTER DAY

W. C. Gaunt.
Mooi gevormde helder bloedroode roos.

WHITE ENSIGN.
Zuiver wit. Blijven als afgesneden bloemen lang goed. Sterkgroeiend. Per stuk *f* 0.50.

***Wilhelm Cordes.**
Flinke goed gevulde roos, zalmkleurig rood met iets gele nuance, goede laagblijvende perkroos.

Voor prijzen zie pag. 7

REMONTANT-ROZEN

Deze rozen hebben haar voornaamsten bloei in Juni en Juli en bloeien daarna van tijd tot tijd met eenige bloemen, soms vrij rijk, doch ze hebben niet den constanten bloei der vorige. In deze afdeeling worden de schoonste donkere rozen aangetroffen.

Coronation, grootbloemig, rose.
Eclair, donker karmijnrood.
Frau Karl Druschki, zeer sterk groeiende roos, vormt *groote struiken, bloemen extra groot, zuiver sneeuwwit.*
Général Jacqueminot, oude bekende soort, goed gevuld helder rood.
George Dickson, groote, donkerroode roos, krachtig.
H. E. Richardson, fluweelachtig vuurrood, extra
Hugh Dickson, zeer mooie groote donkerroode roos, sterk groeiend, heerlijke geur.
Magna Charta, zeer groote bloem, roserood.
Mrs. John. Laing, *bloem groot, extra mooi gevormd,* met zeer lange stelen, rose.
Paul Neyron, zeer groot, donkerrose.
Prince Camille de Rohan, groote goed gevormde bloem, fluweelrood, zeer rijkbloeiend.

Voor prijzen zie pag. 7.

HYBRIDE POLYANTHA-ROZEN

De hier volgende soorten verschillen in alle opzichten van andere rozen. Ze zijn bij uitnemendheid geschikt voor randen en voor groepen. Ook bij 3- of 4-tallen in het gazon geplant maken zij een bijzonder effect. De bloemen zijn in vorm geheel gelijk aan die der bekende klimroos Turner's Crimson Rambler, de struikjes worden echter nooit hooger dan 50 c.M. en bloeien den **geheelen zomer** met groote trossen.

Ellen Poulsen, rose, zeer mooi.
Else Poulsen. Groote enkele rose bloemen. Sterkgroeiend en doorbloeiend.
Erna Teschendorff, donkerrood, zeer mooi.
Jessie, donker oranjerood, zeer mooi.
Kirsten Poulsen. Enkele scharlaken bloemen, zeer geschikt voor vakken.
Marie Pavic, wit met iets rose, zeer rijkbloeiend.
Miss Edith Cavell, vuurrood.
Mrs. W. Cutbush. Helder rose, laagblijvend.
Nathalie Nijpels. Krachtig groeiend, helder rose.
Orléans Rose, donker rose.
Rödhätte, helderrood, mooi.
Stadtrat Meyn. Helder steenroode gevulde bloemen. Sterkgroeiend.
Triomphe d'Orléans, donker bloedrood.
Yvonne Rabier, helder wit, zeer mooi.

Voor prijzen zie pag. 7.

WINTERHARDE ROZEN

De hier onderstaande soorten zijn volkomen winterhard en kunnen zonder eenige voorzorg in tuin en perk geplant worden, overal waar de grond voldoende voedsel geeft.

	per stuk
MOSROZEN. Bekende soort met mooie bemoste knoppen in de varieteiten:	
Baron de Wassenaar, Rood	*f* 0.50
Blanche Moreau. Helderwit	- 0.50
Salet. Rose	- 0.50
PROVINCIEROOS. Rose, zeer welriekend	- 0.50
ROSA alpina. Zilvergrijs blad, oranjeroode, lange vruchten	- 0.50
— **Fargesi.** Zeer mooie, enkele roos, scharlaken rood, in den herfst met roode bottels bedekt	- 1.25
— **lutea.** Botergele, enkelbloemige roos	- 0.50
— **lutea bicolor** (Capucijnerroos). Tweekleurig, geel en rood	- 0.50
— **lutea chlorophylla.** Buitenkant der bloembladeren donkergeel, binnenzijde oranjerood	- 0.60
— **lutea Harrisoni.** Lichtgeel kleinbloemig	- 0.50
— **lutea Persian Yellow.** Dubbel geel, vroeg	- 0.50
— **lutea Van Scharnhorst.** Sterk groeiende struik met halfgevulde lichtgele bloemen	- 0.60
— **microphylla.** Klein fijnbladerig struikje met bleek rose enkele bloemen	- 0.60
— **Moyesi.** Karmijnroode, zeer mooie enkele roos; in de herfst is de struik met roode bottels bezet	- 0.75
— **nitida.** Met kleine karmijnrose roosjes	- 0.40
— **pomifera.** Groote vruchten, geschikt om te confijten	- 0.50

	per stuk
ROSA rugosa (Japansche roos)	*f* 0.50
— **rugosa alba,** wit Met haar dik glanzend gebladerte vormen deze rugosarozen een geheel bijzondere categorie.	- 0.50
— **rugosa Conrad Ferdinand Meyer.** Zeer sterk groeiend, groote gevulde rose roos	- 0.50
— **rugosa Schneezwerg.** Doorbloeiend wit met iets geel	- 0.60
— **sericea pteracantha.** Een zeer interessante struik, groeit ongeveer 1 M. hoog. De jonge krachtige takken zijn bezet met groote donkerroode stekels	- 0.50
— **Spaethiana.** Met geelroode enkele bloemen. Mooie herfsttint	- 0.60
— **rubrifolia.** Met enkele bloemen en bruin loof	- 0.50
— **xanthina var. Allard.** Pimpernelroos, geel	- 0.60
SWEET-BRIAR-ROOS. Welriekende heggeroos	- 0.25
— in soorten, op naam (Lord Penzance hybriden), waarvan de meest opvallende zijn:	
Flor Mac Ivor. Rose met violet	- 0.60
Lady Penzance, kopergeel.	
Lord Penzance, koperkleurig-rose, enkel.	
Magnifica, donker-rose, halfdubbel.	
Refulgence, halfdubbel scharlaken.	
Rose Bradwardine, helder rose.	
Struiken	- 0.40

KLIMROZEN

Dit zijn wellicht nog de meest gewenschte klimplanten. Rozen klimmen echter niet van nature, ze schieten lange takken, die langs muren, veranda's, berceau's en prieelen worden geleid. Men snoeit ze weinig, doch neemt al het verouderde en doode hout weg.

DOORBLOEIENDE SOORTEN

Bouquet d'Or, goudgele theeroos, doorbloeiend.

Climbing American Beauty. *Sterk groeiend, bloeit met* enkele, ruikende rose-roode bloemen.

Climbing Jessie. Groote trossen donkerroode bloempjes. Zeer rijkbloeiend.

Climbing Orleans Rose. Als de bekende Polyantha Orleans Rose, doch met lange takken.

Emily Gray. Een Wichuriana hybride met glimmend, groot blad. De bloemen zijn heldergeel.

Excellentz Kuntze, met trossen lichtgele roosjes.

Florence Haswell Veitch, zeer mooie vuurroode roos.

Gloire de Dijon, nankinggeel, dankbare bloeier.

Heinrich Conrad Söth. Buitengewoon dankbare roos. Bloeit den geheelen zomer met flinke trossen helder rose bloemen met wit centrum.

Lemon Pillar, licht citroengeel, mooi gevormde bloemen.

Lina Schmidt-Michel. Half gevulde bloemen van helder rose kleur. Sterk groeiend.

Mme Alfred Carriere (Noiset-roos), doorbloeiend wit met rose tint, geelachtig hart, zéér welriekend.

Neervelt, doorbloeiend, schitterend donkerrood.

Paul's Scarlet Climber, scharlakenrood, zeer mooi.

Reine Marie Henriette, zeer welig groeiende theeroos, helderrood, bloeit voortdurend.

Trier. Lichtgele doorbloeiende trosroos. Matige groeier.

Waltham Climber. Donker karmijn tot helder kersrood.

W. A. Richardson, kopergeel, zeer mooie kleur.

Zéphérine Drouhin, zeer mooi, licht rood, bloeit zeer goed door, een der allerbeste soorten.

EENMAAL BLOEIENDE SOORTEN

Alberic Barbier.
Sterke gezonde groei, bloemen vrij groot, crême geel, knoppen donker geel.

+ **American Pillar.**
Zeer sterk, helderrood, enkelbloemig, extra.

Blush Rambler.
Geeft groote trossen zachtrose bloemen.

Cato.
Halfdubbel, rose, zeer vroeg.

Dorothy Perkins. Groote trossen helder rose bloemen. Sterke groeier en rijke bloeier.

Dr. v. Fleet.
Am. soort, zeer mooi, licht rose.

+ **Excelsa.**
Donkerrood, rijkbloeiend, extra.

Gerberose.
Grootbloemig, zacht rose.

Goldfinch.
Licht gele soort.

Grusz an Zabern.
Zeer mooie witte klimmer.

Helene.
Gevulde bloem, rose op geelwitten grond.

+ **Hiawatha.** Scharlakenrood, licht centrum, enkel.

Lady Godiva.
Zeer mooie zalmrose kleur.

Lady Gay.
De kleine rose bloemen zijn tot groote schermen vereenigd en gelijken in de verte op Hortensia's.

Leuchtstern.
Karmijn rose met wit centrum, enkelbloemig.

New Port Fairy.
Zeer mooie helderrose kleur, enkelbloemig.

The Farquar. Rijkbloeiende klimroos met lange takken en groote rose bloemen.

Steil Rambler.
Mooi rood.

Tausendschön.
Bijna zonder doorns, mooie rose roos, groote tros.

+ **White Dorothy Perkins.**
Een zeer mooie aanwinst, van zuiver witte kleur.

Voor prijzen zie pag. 7.

ENKELE IERSCHE ROZEN
(THEE-HYBRIDEN)

Glow worm, oranje-rood, zeer rijk bloeiend.

Irish Beauty, zuiver wit.

Irish Glory, zeer groote bloemen, rose-roode kleur.

Irsh Fireflame, een nieuw soort, met oranje-roode bloemen. Wordt bij het opengaan lichter.

Isobel, prachtige enkelbloemige roos, in knop abrikoos geel, open bloem, rose met geel hart.

Mrs. Oakley Fisher. Zeer mooie rijkbloeiende soort, oranjegeel.

Ulster Standard, donker fluweelachtig rood, zeer mooie opvallende kleur.

Ulster Volunteer, donker rose met bijna wit centrum.

Voor prijzen zie pag. 7.

Vaste of overblijvende Planten

De overblijvende planten winnen langzaam maar zeker de plaats waarop ze recht hebben. Eerst door een zéér ruim gebruik dier zoo weinig zorg eischende gewassen komen tuin en park tot hun recht. Reeds vóór het lentegroen prijken vele in vollen bloei, terwijl, wanneer na Mei en Juni de meeste bloeiende heesters zijn uitgebloeid, de vaste planten voortgaan in tal van vormen en een schat van kleuren, tuin en park te versieren tot aan den laten herfst. Er behoort echter eenige kennis toe omtrent de groeiwijze, om de planten juist daar te plaatsen, waar ze zich op zijn schoonst voordoen. Ze behoeven niet altijd in mixed-borders te worden saamgebracht. Men kan ze vóór of tusschen bloeiende en groenblijvende heesters plaatsen en schenken ze ook op deze wijze veel genot. De zoogenaamde alpenplanten, die zich leenen tot het beplanten van rotspartijen, zijn op pag. 25 saamgebracht; die voor snijbloemen geschikt zijn, worden met S aangeduid.

Uit ons uitgebreid assortiment vasteplanten leveren *wij de hiernaast met zorg saamgestelde* collecties. Van elke variëteit worden slechts 2 à 3 planten genomen.

25 stuks voor snijbloemen	*f* 5.—
25 stuks extra mooie en nieuwere voor snijbloemen	- 6.—
25 stuks laagblijvende herfstbloeiers	- 6.—
25 stuks hooggroeiende herfstbloeiers	- 4.—
25 stuks solitairplanten in gazons	- 7.50
25 stuks voor schaduw	- 5.—

SOORTENLIJST (Zie ook Rotsplanten pag. 25).

per stuk

ACANTHUS angustifolius. Krachtig groeiende plant, waarboven de bloemstengels zich sierlijk verheffen. Bloeit Juli, 70 c.M. hoog .. *f* 0.30

ACHILLEA Eupatorium Parker's var. Met helder gele, stevige bloemschermen, 100 c.M. - 0.25

S — **millefolium Cerise Queen,** bloeit helder *kersrood. 60 c.M. hoog* .... - 0.25

S — **millefolium Delicate,** doorbloeiend rose, sterk .... - 0.25

S — **millefolium Kelwayi.** Bloeit bijna den geheelen zomer helder kersrood .... - 0.25

per stuk

S **ACHILLEA ptarmica plena „The Pearl".** Buitengewoon mildbloeiend. Wit. Juli—Aug. 70 c.M. hoog .... *f* 0.25

S — **ptarmica Boule de neige.** Dezelfde bloei als de vorige doch meer gedrongen groeiwijze - 0.25

S **ACONITUM autumnale.** (Monnikskap). Bekende *blauwe bloem. 1.50 M.* .... - 0.20

— **Fisheri.** Laagblijvende lichtblauwe Monnikskap. 50—60 c.M. hoog Sept .... - 0.25

S — **Napellus bicolor.** Zeer mooie grootbloemige, lichtblauwe Monnikskap. Juli .... - 0.25

per stuk

ACONITUM napellus alba, een zeer goede witte Monnikskap .... *f* 0.20
— **Newery Blue.** Nieuwe soort, bloeit reeds in Juni, metaal-blauw .... - 0.30
S — **Spark's var.** Wordt ± 1.50 M. hoog, zeer donkerblauw, extra .... - 0.25
— **volibule,** een sterk groeiende varieteit, donker blauw, wordt 2 M.hoog, als klimplant te gebruiken .... - 0.25
S — **Wilsoni.** Zeer mooie blauwe soort, bloeit in Sept.—Oct. met sterke bloemstengels .. - 0.30

AGROSTEMMA Walkeri. Donkerrood, rijkbloeiend .... - 0.20

S **ALSTROEMERIA aurantiaca.** Bloeit Juni—Aug. met lelieachtige bloemen van bruingele kleur, zeer mooi .... - 0.30

ALYSSUM saxatile. Zeer rijkbloeiend, een der schoonste voorjaarsbloeiers, heldergeel 30 c.M. - 0.25
— **saxatile citrinum.** Geheel als voorgaande, doch meer gedrongen van groei en veel lichter geel .... - 0 30
— **saxatile plenum.** Eind April, begin Mei reeds met groote trossen dubbele heldergele bloemen overdekt. 30 c.M. .... - 0.30

ANCHUSA italica Dropmore var. Een prachtige plant, de bloemstengel groeit tot 1.25 M. hoog en is bezet met schitterende gentiaanblauwe bloemen .... - 0.25
— **italica Lissadell var.** Evenals vorige, doch grooter van bloem .... - 0.30
— **italica Opal.** Zacht blauw, gedrongen groei - 0.30
— **italica Picotee,** lichtblauw, 1 M. .... - 0.30
S — **myosotidiflora.** Reeds zeer vroeg in 't voorjaar bloeit deze soort met groote trossen kleine blauwe bloempjes. 60 c.M. .... - 0.25

S **ANEMONE jap Alice.** Nieuwe varieteit, met groote donker rose bloemen .... - 0.40
S — **jap. Autumn Queen,** rose .... - 0.35
S — **jap. Honorine Joubert.** Zuiver wit ...... - 0.30
S — **jap. Königin Charlotte.** Rose .... - 0.25
S — **jap. Kriemhilde.** Zeer mooie, half dubbele, prachtige rose-roode bloemen .... - 0.40
S — **jap. Loreley.** Lila-rose, halfgevuld .... - 0.30
S — **jap. Louise Uhink,** een prachtige grootbloemige nieuwe soort, enorme half dubbele bloemen op stevige stelen, vormt sterke gezonde planten .... - 0.45
— **jap. Profusion,** een laagblijvende soort, donkerrood, rijkbloeiend .... - 0.30

per stuk

S **ANEMONE jap rosea perfecta.** Rose .... *f* 0.25
S — **jap. Whirlwind.** Wit, grootbloemig. Bovenstaande Anemonen groeien 50-90 c.M. hoog en bloeien in Sept.—Oct. .... - 0.35
— **nemerosa Robinsoni.** Zeer mooie lichtblauwe voorjaars-Anemone, zeer geschikt om onder boomen te planten .... - 0.20
— **nemerosa Royal Blue.** Zeer mooie voorjaars-Anemone. Helder lila-blauw .... - 0.25
S — **sylvestris plena.** De schoon gevormde, dubbele witte bloemen verheffen zich ongeveer 30 c.M. boven de donkere groene plant. Bloeit April—Mei .... - 0.25

S **ANTHEMIS Kelwayi.** Fijne gele margarietachtige bloem, ongeveer 1 M. hoog. Zeer geschikt voor snijbloem. Bloeit Mei—October .... - 0.20

S **AQUILEGIA chrysantha.** 60 c.M. hoog. Bloemen goudgeel, Juni, lange sporen .... - 0.30
S — **coerulea.** Zeer mooi, blauw met wit .... - 0.25
S — **coerulea candidissima.** Zuiver wit...... - 0.35
— **canadensis.** Bloeit in Mei met oranjeroode bloemen. .... - 0.25
— **haylodgensis hybriden,** in gemengde kleuren .... - 0.25
— **nivea grandiflora.** Gedrongen groei, zuiver wit .... - 0.20
— **Scot Elliott.** Zachte kleurenmengeling.... - 0.20
S — **Skinnerii.** Rood met geel .... - 0.25

De Aquilegia's zijn algemeen geliefde planten, de gracieus gevormde bloemen verheffen zich op de slanke stengels boven het sierlijk gebladerte in groote kleurenrijkheid.

ARABIS. (Zie rotsplanten).

ARMERIA Bee's Ruby. Grootbloemig helder karmijn. 40—50 c.M. .... - 0.45
— (Zie randplanten).

S **ARNICA sachalinense.** Laagblijvende plant, bloeit vanaf Mei met helder gele bloemen .... - 0.25

S **ARRHENATERUM bulbosum variegatum.** Zeer mooi siergras .... - 0.25

S **ARTEMISIA lactiflora.** Wordt ongeveer 1.50 M. hoog, bloeit met groote crême witte bloemtrossen in September—October .... - 0.25

S **ASCLEPIAS tuberosa.** Zeer mooie plant, wordt ongeveer 50 c.M. hoog en bloeit in Augustus met allerliefste helder oranjebloemen..... - 0.35

ASCYRIUM hypericoides. Bloeit in Juli-Augustus met groote goudgele bloemen .... - 0.30

ASPERULA odorata. (Lieve-Vrouwe bedstroo) - 0.15

ASPHODELUS luteus, lange smalle bladeren, kleine gele bloempjes 60—80 c.M.,Mei—Juni - 0.20

ASTERS

Voorjaars-asters (zie, rotsplanten).

Hooggroeiende Herfst-asters (zie pag. 24).

S **ASTER acris,** zeer mooie laagblijvende soort, 60—70 c.M. met kleine lila bloemen .... *f* 0.30
S — **amellus Beauté parfaite** .... - 0.45
— **amellus Framfieldi,** donkerblauw........ - 0.30
S — **amellus King George.** Enorme groote bloemen, donker lila-blauw.................. - 0.50
S — **amellus Perry's Favorite,** rose.......... - 0.30

S **ASTER amellus Rudolf v. Goethe,** zeer grootbloemig, lavendel blauw, extra............ *f* 0.50
S — **amellus rubellus,** lila rood .... - 0.30
S — **amellus Schöne von Ronsdorff,** lila rose - 0.50
S — **amellus Ultramarin,** zeer donkerblauw.. - 0 35
— **hybr. luteus,** kleinbloemig, zachtgeel 60 c.M. - 0.25
— **ptarmoides major,** een laagblijvende witte soort, kleinbloemig, Juni—Sept. .... - 0.25

De Amellus Asters behooren tot de schoonste zomerbloeiers. Aug.—Oct. De bloemen zijn groot en van een opvallend mooie kleur, terwijl de plant slechts van 40-60 c.M. hoog wordt.

S HERFSTASTERS 0.75—1.00 M. hoog.

ASTER Artis, lila-blauw 1 M. .... *f* 0.25
— **Elegante,** paars .... - 0.30
— **ericoides Amy,** helderblauw, 60 c.M. hoog - 0.25
— **ericoides Delight,** kleine witte bloempjes - 0.25
— **ericoides Golden Spray,** kl.bloemig witgeel - 0.25
— **hybr. Cloudy Blue,** licht blauw, dubbel.. - 0.25
— **hybr. Lustre,** lilarood .... - 0.25
— **hybr. Mrs. David Evans,** helder blauw.. - 0.25

ASTER hybr. Neptune, licht blauw .... *f* 0.25
— **Little Boy Blue,** laagblijvende, vroegbloeiende Aster met donkerblauwe bloemen. Zeer mooi .... - 0.50
— **Little Pink Lady,** nieuwe soort, zacht rose - 0.50
— **Maggie Perry,** zeer gr.bloemig, lila rose 1 M. - 0.30
— **Thompsoni.** Zeer mooie licht blauwe soort. Begint Juli te bloeien .... - 0.40

S HERFSTASTERS 1.00—1.25 M. hoog.

ASTER Anita Ballard, lavendelblauw, zeer mooi *f* 0.40
— **Bouquet rose,** rose zeer mooi .... - 0.25
— **Erica,** dubbel lilarood .... - 0.25
— **hybr. Elta,** dubbel lilablauw 1.25 M. .... - 0.25

ASTER Joan Vaughan, dubbelbloemig, mauve.. *f* 0.30
— **Lady Lloyd,** rose .... - 0.25
— **Perry's white,** wit, een der beste witte varieteiten .... - 0.25
— **hybr. White Lady,** wit 1.25 M.......... - 0.25

ASTILBE (Spiræa)

per stuk

ASTILBE Amethyst. Groeit tot 1.50 M. hoog en bloeit met zeer groote trossen, diep violet .. *f* 0.30
S — **Betsy Cuperus,** zeer mooie decoratieve varieteit, groeit tot 1.50 M. hoog en bloeit met zeer groote lange witte trossen, met iets rose genuanceerd, nieuw .... - 0.40
S — **Ceres.** 90—100 c.M. hoog, zeer groote elegante bloemtros van helder lila-rose kleur. Bloeitijd Juli .... - 0.25
S — **Granat.** Een zeer mooie nieuwe varieteit, karmijnrood, sterke groeier .... - 0.40
S — **Gunther.** Lange trossen, schitterend helder rose. Bloeitijd Juli .... - 0.25
S — **Jo Ophorst,** flinke tros, purperrood...... - 0.30
S — **Lachskönigin.** De tros is dicht bezet met zalmkleurige bloempjes .... - 0.25
S — **Rosa Perle.** Groeit ongeveer 60 c.M. hoog, prachtig zacht rose. Bloeitijd Juli......... - 0.25
S — **Venus.** Groeit ruim 1 M. hoog, karmijnrose. Bloeitijd Juli .... - 0.25
S — **grandis.** Een Spiraea-soort uit China met witte pluimen van ongeveer 1.50 M. hoog.. - 0.25
S — **Davidi.** Wordt ongeveer 1.50 M. hoog. Geeft krachtige, schoon gevormde bloemtrossen van een donker paarse kleur........ - 0.30
S — **hybrida Diamant,** zuiver wit 80 c.M.... - 0.30
S — **hybrida Freule v. d. Bosch.** Blijft laag en bloeit met donker karmijnrose bloemtrossen. Bloeitijd Juli .... - 0.35
— **hybrida Gruno.** Extra groote bloemtrossen van helder rose kleur. Bloeitijd Juli.. - 0.35
S — **hybrida Salland.** Sterk groeiende soort, wordt 125—150 c.M. hoog, bloeit met enorme bloemen van paarsroode kleur, Juli—Aug. - 0.45
S — **hybrida Moerheimi.** Groeit tot 1.80 M. hoog, bloeit met prachtige crême-witte bloemen Juli—Augustus .... - 0.40
S — **Gladstone** .... - 0.25
S — **Mont Blanc** .... - 0.25
S — **Washingtoni** .... - 0.25
Verbeteringen van de Spiraea japonica, met forsche en zeer fijne witte pluimen.

ASTILBE

per stuk

ASTILBE Peach Blossom .... *f* 0.25
— **Queen Alexandra**...................... - 0.25
Twee waardevolle Spiraea's, groeien gedrongen en zijn van een helderrose kleur. Voor andere soorten zie Spiraea.

ASTRANTIA major. Groot schermkruid, met rose-witte bloempjes, Aug.—Sept. .... *f* 0.20

AUBRIETIA. (Zie rotsplanten).

BAMBUSA Metake. Bekende sterkgroeiende Bambusa, winterhard .... - 1.25
— **Mitis.** Sterkgroeiende, fijnbladige soort.... - 1.25
— **aureo-variegata.** Geelbont .... - 0.50
Deze soorten vormen schoone planten en zijn met een lichte bedekking winterhard.

BOCCONIA cordata. Zeer mooie bladplant, 5—6 voet hoog. Geeft in Juli en Augustus witte bloemtrossen .... *f* 0.25

BOLTONIA asteroides. (Zie pag. 24) .... - 0.25

BUPHTHALMUM salicifolium. Zeer rijk bloeiend helder geel. Juni—Juli 60 c.M. .. - 0.20

CALYSTEGIA pubescens fl. pl. Dubbelbloemige vorm van de rose akkerwinde .... - 0.20

per stuk

CAMPANULA carpatica, licht blauw .... *f* 0.20
— **carpatica alba,** wit .... - 0.20
De Campanula carpatica zijn uiterst rijkbloeiende soorten, blijven laag en zijn zeer geschikt voor borders. Voor andere laagblijvende soorten zie rotsplanten.
— **carpatica Isabel,** zeer rijkbloeiend met platte bloemen van vrij donker blauwe kleur - 0.25
— **carpatica White Star,** schaalvormige witte bloem, zeer rijk bloeiend .... - 0.25
— **glomerata dahurica,** Mei, violet blauw - 0.25
S — **glomerata superba,** bloeit zeer rijk met groote donker violet blauwe bloemen .... - 0.30
— **macrantha,** 1 M. hoog, paars-blauw, verdraagt schaduw .... - 0.25
— **macrantha alba,** witte varieteit der voorgaande, zeer mooi .... - 0.30
— **lactiflora,** doorbloeiend. lichtbl., 80 c.M. hoog - 0.25
— **latifolia.** Groote violette klokken, 60—80 c.M. hoog .... - 0.30
S — **persicifolia,** Juli, blauw .... - 0.25
— **persicifolia grandiflora Backhousi.** Wordt 60 c.M. h., bloeit met gr. helder witte klokken - 0.30
S — **persicifolia Moerheimii,** wit........... - 0.25
— **persicifolia Telham Beauty,** groote enkele blauwe bloemen. Nieuw .... - 0.40

CATANANCHE Coerulea. Licht blauwe bloemen - 0.30

CENTAUREA dealbata, hoog ongeveer 60 c.M. Zeer mooie plant met rose bloemen ...... - 0.30
S — **montana alba,** Juni—Sept.............. - 0.20
S — **montana coerulea,** lichtblauw .... - 0.20
S — **montana gr. fl.,** donkerblauw .... - 0.25
S — **montana maxima rosea,** rose .... - 0.30
— **montana ruthenica,** geel .... - 0.30
Overblijvende korenbloemen, dicht en bossig groeiend, 50 c.M.

CENTRANTHUS. (Zie Valeriana).

S **CEPHALARIA alpina.** Hooggroeiende plant. Bloeit Juli—Aug. met schoone bleekgele bloemen op lange stelen, 1.75 M. .... - 0.25

S **CHELONE barbata.** Een zeer langstelige snijbloem, met los gevormde bloemtrossen van een helder oranjeroode kleur .... - 0.25
— **obliqua alba,** wordt 60—70 c.M. hoog, bloeit met stevige stengel en helder witte bloemen - 0.25

S **CHRYSANTHEMUM indicum.** Vroegbloeiende soort van de bekende herfstchrysanten. Zij zijn niet geheel winterhard. **Worden in Mei—Juni geleverd als stekplanten in pot** - 0.30
— **Black Douglas,** wijnrood.
— **Betty Spark,** rose.
— **Champ d'or,** geel, vroegbloeiend.
— **Crimson Marie Massé,** rood oranje.
— **Gloire St. Martin,** bruin, extra.
— **Hortulanus Fiet,** bronskleurig.
— **La Garonne,** zalm rose.
— **Princes Juliana,** Oranje bruin.
— **Mme Drouard,** bruin.
— **Normandië,** zeer licht rose.
— **Perle Chatilionaise,** roomgeel, bloeit vroeg.
— **Pink Perfection,** rose, zeer mooi.
S — **pompon.** De bloemen dezer soort zijn klein en zeer gevuld. De plant groeit gedrongen en is volkomen winterhard ...... *f* 0.25
— **Anastasia,** karmijn, laatbloeiend.
— **Flora,** mooi goudgeel.
— **Jardin des Plantes,** rose. **Idem,** wit.
— **Miss Nelly,** lichtrose.
— **Orange Pet,** oranje geel.

Collectie van 10 Chrysanthemum in 10 soorten naar onze keuze .... *f* 2.50

per stuk

CHRYSANTHEMUM max. Excelsior. Grootbloemige witte margariet, zeer dankbare soort *f* 0.30
S — **max. Polarstern,** zeer grootbloemig...... - 0.30
S — **max. Rentpayer.** De vroegste max. varieteit. Uitstekende groeier en bloeier .... - 0.40
S — **max. Sieger,** mooi gevormd extra ...... - 0.35

CIMICIFUGA racemosa, vertakte stengel met crêmewitte bloemaren.................... - 0.30
S — **dahurica.** Geeft in Augustus lange stengels met witte bloempjes .... - 0.25
S — **simplex,** verdraagt veel schaduw, bloeit met witte bloemaren Aug.—Sept. .... - 0.25

CRINUM POWELLI

CLEMATIS heracl. var. Davidiana, zeer mooi, met talrijke hyacinthvormige bloemen, 1 M., Aug.—Sept.................................. *f* 0.50
S — **erecta.** Een prachtige plant, wordt ongeveer 1 M. hoog en is in Juni—Juli bedekt met kleine helder witte bloemen .... - 0.40
— **erecta purpurea.** Bruinbladig .... - 0.50

COREOPSIS verticillata. Het fijn bebladerde struikje is gedurende Aug. en Sept. met helder gele bloemen overdekt............ - 0.25
— **rosea.** Rose soort met kleine bloemen en zeer fijne blaadjes, Aug.—Oct............ - 0.25
— **lanceolata Golden Queen.** Met helder goudgele bloemen, doorbloeiend en winterhard .... - 0.50

S **CRINUM Powelli.** Bolgewas. Bloeit in Juli—Aug. met schoone, welriekende, op groote lelies gelijkende rose bloemen .... - 0.50
S — **Powelli album.** Als bovenstaande, doch zuiver wit van kleur. Beiden behoeven 's winters bedekking .... - 0.50

DELPHINIUM

De overblijvende Riddersporen behooren tot de schoonste en dankbaarste vasteplanten, met talrijke stevige bloemstengels, welke van onder tot boven dicht met bloemen bezet zijn. Indien men de bloemstengels direct na den bloei wegsnijdt, volgt dikwijls een tweede bloei.

SORTIMENT.

per stuk

DELPHINIUM. A. Böcklin, donker blauw, hooggroeiend, doorbloeiend .... *f* 0.25
— **Belladonna grandiflorum.** Zeer mooie grootbloemige soort .... - 0.30
— **Brillant,** zeer mooi enkelbloemig, Gentiaanblauw .... - 0.30
— **Carmen.** Enorme groote, dubbele bloem, paarsblauw .... - 0.30
— **Capri,** zeer mooi lichtblauw, enkelbloemig, doorbloeiend .... - 0.35
— **Corry,** half dubbel donkerblauw zeer grootbloemig .... - 0.30
— **F. W. Smith,** dubbele, gentiaanblauwe groote bloem met wit centrum .... - 0.60
— **King of Delphiniums.** Dubbel, donkerblauw met wit centrum, extra .... - 0.40
— **Lamartine,** enkelbloemig, gentiaanblauw, extra .... - 0.25
— **La Coquette,** donkerblauw met bruin gekleurd centrum .... - 0.25
— **Lize v. Veen,** zeer mooi, enkel lichtblauw.. - 0.30
— **Lorenzo de Medici.** Zeer mooie varieteit met buitengewoon groote bloemen, dubbel lila-rose - 0.50
— **Mikie Ruys,** bloeit met zeer groote crêmewitte bloemen, nieuw .... - 0.60
— **Mrs. H. Kaye,** nieuw, met elegante lange smalle bloemtrossen, donker indigo-blauw.. - 0.75
— **Mrs. Thomson,** zeer mooie, goed groeiende varieteit, helder blauw, doorbloeiend ...... - 0.25
— **Moerheimi,** zuiver witte varieteit, groeit zeer goed .... - 0.30
— **Nora Ferguson,** nieuwe varieteit, met zeer mooie zacht porcelein-blauwe bloemen en extra lange bloemtrossen, rijkbloeiend .... - 0.75
— **Novice,** zeer mooi, enkelbloemig, helder blauw - 0.30
— **Persimmon.** Zeer mooi lichtblauw, gezonde groeier .... - 0.40
— **Prince of Wales,** nieuw, donker violet met groot wit oog .... - 0.60
— **Prinses Juliana,** donker paarsblauw, extra grootbloemig .... - 0.50
— **Rev. E. Lascelles.** Opvallend, dubb. donkerblauw met wit hart .... - 0.70
— **Strada.** Half dubbel, blauw-violet .... - 0.25
— **Van Veen's Triumph,** lila rose, zeer bijzondere kleur, groote bloemen .... - 0.50
— **Hybriden** (zaailingen).
Elk jaar wordt door ons uit de beste soorten zaad gewonnen en zaailingen gekweekt, in alle kleuren, gemengd per 100 *f* 15.— .... - 0.25

DESMODIUM penduliflorum. Bloeit zeer mooi met purper bloemtrossen. Sept.—Oct..... - 0.60

DIANTHUS, (kruipende soorten, zie pag. 27)
— **caesius,** enkelbloemig, licht en donker rose, sterke groeier .... - 0.25
— **carthusianorum atrorubens.** Recht opstaande stengel met bovenop een tros donkerroode bloemen .... - 0.25
— **Duchess of Fife,** een der sterkste soorten. Zeer mooi helder rose .... - 0.25
S — **Napoleon III,** een zeer mooie borderplant, bloeit den geheelen zomer met helder rose bloemen, 30 c.M. hoog .... - 0.30
— **plumarius,** gemengde soorten .... - 0.20
— **plumarius Artis,** (Sneeuwbalanjer) grootbloemig dubbel wit .... - 0.25

Collectie van 10 Delphinium in 10 soorten naar onze keuze	f 3.—
Collectie van 20 Delphinium in 20 soorten naar onze keuze	- 7.50

DELPHINIUM HYBRIDUM

per stuk

DIANTHUS plumarius Rose de Mai, sterke soort met karmijn-rose dubbele bloemen.... *f* 0.25
— **plumaris Rosy Gem.** Dubbele rose grasanjer .... - 0.25

DICENTRA formosa. Lila-rose, bloeit gedurende den geheelen zomer, 40 c.M. .... - 0.25
S — **spectabilis.** Een bekende elegante rosebloeiende voorjaarsplant, 2 voet hoog ...... - 0.25

DICTAMNUS Fraxinella. Juni—Juli. Esschenkruid of vuurwerkplant, zeer mooi rose .. - 0.40
— **Fraxinella albus.** Als vorige, doch wit bloeiend, Juli .... - 0.40

DIGITALIS ambigua, overblijvend, zwavelgeel, 60 c.M., Juni—Aug. .... - 0.20
— **maculata superba.** 2-jarige plant, zeer mooi gevlekte soorten .... - 0.20

S **DORONICUM caucasicum.** April-Mei. Prachtige gele mildbloeiende voorjaarsplant, 2 voet hoog - 0.25
S — **Clusii (glacialis),** donker geel, bloeit later dan D. Caucasicum .... - 0.25
S — **pl. excelsa,** zeer sterk groeiend .... - 0.30

S **ECHINACEA purpurea.** Aug.—Sept. De purperroode straalbloemen dezer plant zijn van een zachte doch intensieve kleur, 3 voet........ - 0.25

per stuk

S **ECHINOPS Ritro.** (Kogeldistel). Mooi blauw gekleurd Aug.—Sept. 1 M. hoog .... *f* 0.25

ELYMUS arenarius glaucus. Zeer decoratieve grasplant van mooie blauwe kleur, groeit op de droogste gronden .... - 0.20

EPIMEDIUM (zie rotsplanten).

EREMURUS Bungei. Zeer mooie heldergele bloemen, welke ruim 1.50 M. hoog worden.... - 1.50

— **himalaicus.** Heeft denzelfden groei en bloeiwijze als de vorige, doch witte bloemen, 1.50—2 M. hoog .... - 2.—

S **ERIGERON mesagrande grandiflorum.** Groote blauwe bloemen, zeer mooi .... - 0.30

S — **Pink Pearl,** licht lilarose............... - 0.25

S — **speciosum superbum.** Zeer mooi. Bloeit van Juli—Sept. met massa's lila straalbloemen met geel hart, 40—50 c.M. hoog.......... - 0.25

S — **Quakeress.** Mooi lila, zeer doorbloeiend een der allerbeste .... - 0.35

S **ERYNGIUM alpinum.** Een der mooist gevormde distels, blauwgrijs .... - 0.30

S — **Juwel.** Zeer mooie nieuwe soort met donker staalblauwe bloemen .... - 0.35

S — **Oliverianum.** Stengel en bloem zéér mooi blauw .... - 0.35

S — **planum.** Sterkgroeiend, kleinbloemig vormt groote trossen van blauwe bloempjes...... - 0.20

S — **Springhill seedling.** Zeer goede soort met mooie groote lichtblauwe bloemen .... - 0.30

S — **Violetta.** Nieuwe varieteit met violet blauwe bloemen............................. - 0.40

EULALIA, Zie Miscanthus.

EUPATORIUM cannabinum fl. pl., groeit ongeveer 1.40 M. hoog, bloeit met groote purperrose bloemschermen .... - 0.25

— **purpureum,** zeer mooi purper, 1.50 M. .. - 0.30

FUNKIA, zie Hostia.

S **GAILLARDIA maxima.** Dankbare bloeiers met prachtige groote straalbloemen, waarin geel, purper en bruin in tallooze schakeeringen voorkomen. Zaailingen .... - 0.20

S — **max. gigantea.** Zeer grootbloemig, purperrood centrum .... - 0.35

S — **max. Lady Exeter.** Zeer mooie bloembladeren, geheel geel .... - 0.35

S — **max. Mrs. Bateman Brown.** Purperrood met geel .... - 0.35

S — **max. Simplicity.** Goudgeel, zeer goed .. - 0.25

S — **max. Tangerine.** Gloedvolle, bruin-oranje kleur. Een prachtige nieuwe var. .... - 0.60

S — **max. the Captain.** Donker purperrood met geel, dubbel .... - 0.25

S **GALEGA bicolor Hartlandi.** Ongeveer 1½ M. hooge planten met lilablauwe bloemtrossen. Geschikt voor drogen grond............. - 0.30

GALTONIA candicans. Kaapsche hyacinth.... - 0.15

GERANIUM grandiflora. Sterk groeiend, blauw - 0.25

— **Grievesi.** Lichtblauw, groeit liefst in vochtigen schaduwrijken grond .... - 0.25

— **nepalense.** Zeer mooi rood, laag .... - 0.25

— **pratense fl. albo pleno,** groeit ongeveer 80 c.M. hoog, bloeit met heldere witte dubbele bloemen .... - 0.30

— **platypetalum.** Paars-blauw 60 c.M. ...... - 0.25

— **sanguineum.** Paarsrood, laagblijvend .... - 0.25

— **sanguineum album.** Bloeit een groot gedeelte van den zomer met helder witte bloemen - 0.25

Deze geraniumsoorten groeien liefst op een vochtige beschaduwde plaats.

per stuk

S **GEUM cocc. Lady Stratheden,** nieuw, groote oranjegele bloemen .... *f* 0.40

S — **cocc. Mrs. Bradshaw.** De mooi gevormde oranje-roode bloemen verheffen zich op lange stelen. Bloeit den geheelen zomer .... - 0.30

— **hybr. Borisii.** Schitterend oranjerood, doorbloeiend .... - 0.35

S **GILLENIA trifoliata.** Wordt ongeveer 60—70 c.M. hoog en bloeit in Juni—Juli met fijne witte bloemtrosjes op lange stelen............. - 0.30

S **GNAPHALIUM margaritaceum.** Bloeit Juli—Aug. met eene menigte witte bloempjes 40—50 c.M. hoog (strooboem) .... - 0.20

GUNNERA scabra. Prachtige breede bladplant aan Rhabarber herinnerend, maar veel sierlijker en grooter .... - 1.—

S **GYPSOPHILA acutifolia,** zeer mooie soort met groote trossen enkele bloemen .... - 0.35

S — **hybr. Bristol Fairy.** Een nieuwe aanwinst. De dubbele witte bloemen zijn veel grooter dan van de volgende var. Zeer aanbevelenswaardige nieuwigheid .... - 1.—

S — **paniculata fl. pl.** De bloemstengels zijn met dubbele witte bloempjes bedekt. Voor snijbloemen zeer mooi. Juli—Aug. ...... - 0.30

GYNERIUM argenteum. (Pampasgras), niet winterhard .... - 1.25

S **HARPALIUM** (zie pag. 24).

S **HELENIUM Bigelowii.** Juli—Sept. Goudgeel ... - 0.20

S — **Bigelowii aurantiacum.** Een nieuwe varieteit met oranje-gele bloemen, zeer mooi en rijkbloeiend .... - 0.30

S — **Crimson Beauty.** Bloeit zeer lang met bruin-roode bloemen. 60 c.M. Nieuw...... - 0.40

S — **pumilum magnificum.** Munt uit door groote, mooi gevormde, helder gele bloem. 50—60 c.M. hoog .... - 0.20

S — **Hoopesi.** Mei—Juni, oranje.............. - 0.25

S — **Julisonne.** Stevige bloemstengels, bloemen donker-geel met iets bruin, 1 M. hoog, bloeit reeds in Juli—Sept. .... - 0.30

S — hooge soorten (zie pag. 24).

HELIANTHELLA quinquenervis, Gr. lichtgele bloemen op slanke stengels, 1.25 M. hoog.. - 0.30

S **HELIANTHEMUM.** (Zie rotsplanten)

S **HELIANTHUS.** (Zie pag. 24).

S **HELIOPSIS.** (Zie ook pag. 24).

S — **scabra gratissima.** Wordt ongeveer 1 M. hoog, bloeit zeer rijk. Aug.—Oct. met groote dubbele, goudgele bloemen .... - 0.25

S — **scabra zinniaeflora.** Wordt 60—70 c.M. hoog, bloemen half dubbel, Aug.—Oct.... - 0.25

HELLEBORUS niger. (Kerstroos). Geven bij gunstig weder in 't laatst van Dec. reeds groote witte bloemen .... - 0.45

Zware pollen voor potcultuur........... - 0.75

— **hybridus,** met licht en donker rose bloemen. Febr.—Mrt. .... - 0.40

S **HEMEROCALLIS aurantiaca**............. - 0.30

S — **Apricot** .... - 0.30

S — **Gold Dust** .... - 0.30

S — **Orangeman** .... - 0.30

De bovengenoemde 4 soorten daglelies blijven laag, 50—60 c.M. en bloeien zeer rijk in Mei—Juni met donker-geel en oranje-gele bloemen.

S — **flava** .... - 0.30

S — **flora luteo** .... - 0.30

Deze beide varieteiten worden 1 M. hoog en bloeien met licht-gele bloemen in Juni—Juli.

S — **Kwanso fl. pleno,** dubbelbloemig terra-cotta - 0.30

S — **Middendorfi** .... - 0.30

per stuk

S **HEMEROCALLIS Sieboldi** .... *f* 0.30
Deze drie soorten bloeien in Juli—Augustus met bruine bloemen, worden ongeveer 1 M. hoog.
HESPERIS matronalis (Diamantbl.), violet-rose - 0.25
— **matronalis nana candissima,** compacte groeier met witte bloemen .... - 0.25
— **nivea.** Gedrongen plant met zuiver witte bloemen .... - 0.30
HEUCHERA Jubeliana, mooi rose .... - 0.25
— **brizoides robusta.** Sterk groeiende soort, rose rijkbloeiend .... - 0.30
S — **sanguinea Albatros,** wit .... - 0.30
S — **sanguinea Pluie de feu,** mooi rood ...... - 0.25
— **tiarelloides.** Gezonde groeier met helder rose bloempjes .... - 0.30
Het koraalbloempje groeit het beste in half schaduw.
HOSTIA arg. mar. Witgerande soort .... - 0.25
— **aurea.** Met groote gele bladeren .... - 0.25
— **Fortunei.** Met mooie blauwe bladeren, zeer sierlijke bladplant .... - 0.30

per stuk

HOSTIA subcordata gr. fl. Helder groene bladeren, bloeit in Sept. met zeer welriekende zuiver witte bloemen .... *f* 0.35
— **und. medio-variegata,** wit bont-laagblijvend - 0.25
INCARVILLEA brevipes. Heeft den groei van Delavayi en de bloem van Incarvillea gr. fl. - 0.25
— **Delavayi.** Prachtige nog zeldzame sierplant, *circa* 0.30 M. *hoog.* Uit de dik bebladerde struik schieten hooge bloemstengels waaraan 6 tot 10 karmijnrose bloemen aan Gloxinia's herinnerend .... - 0.25
— **grandiflora.** Zeer mooie, groot-bloemige varieteit, de bloemen zijn nog grooter en donkerder van kleur, worden echter niet hooger dan 20—30 c.M. .... - 0.30
INULA glandulosa gr. fl., groote oranje-gele bloemen, 60 c.M. hoog .... - 0.30
— **macrocephale,** groote oranjegele bloemen 1.25 M., Juli—Aug. .... - 0.30

IRIS GERMANICA HYBRIDEN

In deze rubriek zijn begrepen de pallida, intermedia en squalens varieteiten.
Irissen nemen bijna elke grondsoort voor lief indien niet te vochtig en hebben na het planten geen verzorging noodig. Na eenige jaren vast te hebben gestaan zullen ze rijk bloeien. Uit de groote keus namen wij alleen de allerbesten.

SORTIMENT :

per stuk

IRIS Alcazar, extra mooi purper .... *f* 0.50
— **Ambassadeur,** nieuw, brons-violet met fluweelachtig rood, groote bloemen .... - 0.75
— **Florentina alba.** Zuiver wit .... - 0.25
— **Foster's Yellow,** lichtgeel .... - 0.25
— **Fritjof,** licht en donkerblauw .... - 0.25
— **Helga,** licht citroengeel .... - 0.25
— **Her Majesty,** rose, zeer mooi .... - 0.35
— **Ingeborg,** wit .... - 0.25
— **Iriskönig.** Goudgeel met donker bruinrood. Zeer mooi .... - 0.40
— **Isoline.** Lila-mauve met oud rose, zeer mooi - 0.30
— **Kharput,** purper .... - 0.25
— **Kochi,** donker purper, vroeg .... - 0.25
— **Lohengrin,** lila, zeer goed .... - 0.35
— **Maori King,** bruingeel met purper .... - 0.25
— **Mrs. Alan Gray,** lila rose .... - 0.25
— **Mrs. Neubronner.** Zeer mooi donker geel - 0.35
— **Mr. H. Darwin,** wit, paars geaderd, zeer rijkbloeiend .... - 0.25
— **Odoratissima,** hooggroeiend, lichtblauw .. - 0.30
— **Pfauenauge,** purper met olijfgeel .... - 0.25
— **Plumeri.** Eigenaardige kleur, lila met brons - 0.30
— **Prosper Laugier,** bruingeel met donker purper, zeer mooi .... - 0.30
— **Purperkönig.** Donker purper, zeer mooi .. - 0.25
— **Queen of May,** mooie rose .... - 0.30
— **Rhein Nixe,** wit met violetblauw .... - 0.20
— **Walhalla,** lichtblauw met violetroode lippen - 0.25

Collectie van 10 Iris in 10 soorten naar onze keuze	**f 2.—**
Collectie van 25 Iris in 25 soorten naar onze keuze	**- 5.—**
Collectie van 100 Iris in 20 soorten naar onze keuze	**- 15.—**

IRIS KAEMPFERI

ANDERE IRISSOORTEN

IRIS Forresti. Zeer mooie dwergsoort met gele bloemen, verlangt vochtigen grond ...... *f* 0.30
— **foetidissima.** Vooral merkwaardig om de mooie oranje gekleurde zaden, groenblijvend - 0.25
— **Kaempferi.** Japansche Iris met enorm groote platte bloemen, in alle tinten van wit tot donkerblauw, paars en lila, verlangen vochthoudenden grond, op naam .... - 0.25
per 10 stuks gemengd .... - 1.50

per stuk

S **IRIS laevigata fol. var.** Een Irissoort met prachtige wit-geel gestreepte bladeren, donker blauwe bloemen .... *f* 0.40
S — **Notha.** Hooggroeiend, lichtblauw met geel.. - 0.25
S — **ochroleuca gigantea.** Groeit hoog, wit m. geel - 0.30
S — **ochroleuca sulphurea,** Zwavelgeel ...... - 0.25
S — **siberica Blue King,** grootbloemig blauw.. - 0.25

per stuk

S **IRIS siberica Emperor,** grootbloemig donkerblauw ... *f* 0.25
— **siberica nigricans,** donker zwartblauw .. - 0.30
S — **siberica Snow Queen,** wit met gele vlek.. - 0.25
De Iris Forresti, Kaempferi en Siberica-soorten verlangen vochtigen grond.
— **virginica,** lila purper ... - 0.30

S **KNIPHOFIA (*Tritoma*) distachus.** Heldere oranje vuurpeil ... - 0.30
— **hybrida „Express".** *Bloeit aanmerkelijk vroeger dan andere soorten. De kleur varieert tusschen zalmrood en oranje* ... - 0.20
— **hybride Royal Standard.** Zacht geel met *scharlakenrood, zeer mooi* ... - 0.70
— **gracilis Souvereign,** Oranjegeel ... - 0.30
— **Uvaria gr. fl.** Oranjerood ... - 0.30

S **LAVENDULA vera compacta.** Bekend Lavendelplantje, bloeit den geheelen zomer met blauwe bloemen ... - 0.35
— **vera Middachten var.**, de donkerste soort, rijkbloeiend ... - 0.35
S — **vera Munstead var.** Nieuwe varieteit, bloeit vroeger dan de vorige ... - 0.35
S — **spica,** sterk groeiende soort met zeer welriekende bloemen ... - 0.35

S **LATHYRUS latifolius White Pearl.** Prachtige groote witte bloemen ... - 0.35
S — **latifolius Rose Queen.** Zeer goede soort, bloemen zijn donker rose ... - 0.40

LAVATERA caschmeriana. Winterharde plant met zachtrose bloemen. 1.25—1.50 M. hoog - 0.30
S — **olbia.** Wordt ongeveer 1.25 M. hoog, bloeit zeer lang, Juli—Sept., met groote rose malva-achtige bloemen ... - 0.30

S **LIATRIS callilepsis.** Zeer mooi lila, wordt 1 M. hoog ... - 0.25

LINUM narbonense, *een laagblijvende plant 40 tot 50 c.M., bloeit zeer rijk met hemelsblauwe bloemen* ... - 0.25

S **LUPINUS polyphyllus,** blauw ... - 0.20
S — **polyphyllus albus,** wit ... - 0.30

per stuk

S **LUPINUS polyphyllus Moerheimi,** extra, laagblijvend, rose ... *f* 0.30
S — **polyphyllus roseus,** rose ... - 0.20
Deze vasteplant Lupine moet onder de meest bruikbare worden gerangschikt, zoowel voor snijbloem als in borders.
— **regalis,** in zeer uiteenloopende pracht kleurenmengeling, behooren tot de allermooiste Lupinen ... - 0.30
per 10 stuks ... - 2.50

LYCHNIS Arkwrighti, 30 c.M. hoog, grootbloemig, schitterend rood ... - 0.20
S — **chalcedonica rubra.** Wordt 2—3 voet hoog. Bloeit Juni—Juli met vuurroode bloemen - 0.20
S — **viscaria fl. pl. splendens,** dubbele pekanjer, bloeit zeer rijk in Juni, lila rood, 40 c.M. - 0.40

S **LYTHRUM roseum superbum Perry's var.** Helder lilarood ... - 0.25
S — **virgata Rose Queen.** Lila rood, Juni—Juli, *80—90 c.M. hoog* ... - 0.25

MALVA moschata. Wordt ongeveer ½ M. hoog *bloeit met mooie rose bloemen* ... - 0.25
— **moschata alba,** zuiver wit ... - 0.25

MISCANTHUS (Eulalia) jap. gracillimus .... - 0.40
— **(Eulalia) jap. gracillimus**...... zebrinus - 0.60
Zeer sierlijke, breed opgroeiende planten, tot de grassenfamilie behoorende.

MONARDA didyma. Helder rood. Zeer goed .. - 0.20
— **didyma Cambridge Scarlet,** prachtig donkerrood, 1 M. hoog ... - 0.20

S **MONTBRETIA** in kleuren, geel en oranjerood - 0.20

MULGEDIUM Bourgaei. Bloeit met groote trossen zachtblauwe bloemen, 1 M. hoog.. - 0.25

OENOTHERA Fraseri. Juli-Aug., geel 50 c.M. hoog ... - 0.25
— **frutescens Youngii,** sterkgroeiende soort, 40 c.M., met heldergele bloemen ... - 0.25
— **speciosa,** Juli—Sept. Lage planten met *groote zuiver witte bloemen* ... - 0.20

OROBUS Smithi, zeldzame soort, bloeit April—Mei met lichtgele bloemen ... - 0.25

S PÆONIA SINENSIS, Pioenen

Ons sortiment bevat slechts de allerbeste kleuren en vormen.

Flinke planten in soorten ... per stuk *f* 0.30
10 *flinke planten in* 10 *soorten* ... - 2.50
25 flinke planten in 25 soorten ... - 5.—

PAEONIA sin. Albatre, grootbloemig, crême-wit.
— **Asa Gray,** licht rose, zeer dubbel.
— **Belladonna,** donker rose.
— **Canarie,** geel-wit.
— **Charlemagne,** extra groote bloem, goed gevuld, crême-wit met rose midden, laatbloeiend.
— **Duc de Wellington,** wit, grootbloemig, het midden der bloemen is lichtgeel gekleurd.
— **Duchesse de Nemours,** een der mooiste pioenen, prachtig groote bloemen, goed gevuld, van een lichte crême-witte kleur.
— **l'Eblouissante,** purperrood.
— **l'Elegante,** rose in wit overgaand.
— **Festiva maxima,** prachtige var., extra groot, sneeuwwit, de middelste bloemblaadjes hebben een donkerrooden rand.
— **Humei alba,** matig groote bloem, rijkbloeiend, wit met zacht rose centrum, vroeg bloeiend.

PAEONIA sin. La Rosiere, wit rose, met roosvormige bloemen.
— **La Tulipa,** rose met iets karmijn gevlekt.
— **Livingstone,** mooi gevormde bloem, zacht rose, de middelste bloembladen soms met donkerrood gerand.
— **Mme Calot,** licht rose.
— **Monsieur Jules Elie,** zacht rose, per stuk *f* 0.60.
— **Madame de Verneville,** zuiver wit, extra groote ronde bloemen.
— **Mme Forel,** licht rood.
— **Milne Eduard,** zacht rose, buitenbladen rood, zeer rijkbloeiend.
— **Mr. Krelage,** zeer grootbloemig, vuurrood.
— **Noémi Demay,** vleeschkleurig, vroegbloeiend.
— **Notaire Lafond,** zacht rose met goudgele meeldraden.
— **Prolifera tricolor,** buitenste bloembladen licht rose, verder geel met een rood hart.
— **Rosa Magna,** groot rose.

PAEONIA officinalis rubra plena, zoogenaamde boerenpioen, vuurrood en zeer dubbel.
— **officinalis rosea superba,** dubb. licht rose, vroeg bloeiend.
— **officinalis mutabilis,** dubbel licht rose, vroeg bloeiend.

per stuk

PAEONIA Benisangai, enkelbloemig karmijn rood rose ... *f* 0.60
— **Rosy Down,** enkelbloemig wit met iets rose - 0.60
— **Whittleyi major,** enkelbloemig wit met helder gele meeldraden ... - 0.75

per stuk

S **PAPAVER orientale Cerise dwarf,** zeer mooie nieuwe soort, gedrongen groei, kersrood *f* 0.30
S — **orientale Duke of Teck,** scharlakenrood - 0.25
S — **orientale Jennie Mawson.** Prachtige rose soort, de allerbeste in deze kleur ... - 0.30
S — **orientale King George,** scharlaken rood met gekartelde bloembladeren ... - 0.40

per stuk

S **PAPAVER orientale Mahony amélioré,** groote *bloem, prachtig donkerroode kleur* ... *f* 0.30
S — **orientale Mrs. John Harkness,** zalmrose - 0.30
S — **orientale Perry's white,** wit ... - 0.25
S — **orientale Prins van Oranje,** oranje kleurig - 0.25

S PHLOX DECUSSATA

De schitterendste kleurenpracht der nieuwere soorten maken dat deze planten *in hun* bloeitijd aller attentie trekken. Zij worden niet hooger dan 2 à 3 voet. Bloeitijd Juli—September. Uit het groote sortiment namen wij slechts de aller besten.

per stuk

PHLOX DEC. Amerika, zeer mooi zalmkleurig rose ... *f* 0.30
— **Baron van Dedem,** zeer grootbloemig, oranjerood ... - 0.25
— **Boule de feu,** schitterend donkerrood laag - 0.30
— **Caroline v. d. Berg.** Extra, nieuwe var. Opvallende blauw violette kleur ... - 0.50
— **Coquelicot,** schitterend oranjerood ... - 0.25
— **Deutschland,** nieuwe soort, zeer grootbloemig, schitterende oranjeroode bloemen - 0.30
— **Dr. Charcot,** *een zeer mooie nieuwe soort*, goede bloemtrossen van blauwe violette kleur - 0.25
— **Elisabeth Campbell,** vleeschkleurig centrum, rose ... - 0.25
— **Eugene Danzanvilliers,** lila met wit ... - 0.25
— **Europa,** wit met karmijnrooden ring ... - 0.25
— **Feuerbrand,** Nieuwe soort, zeer groote trossen, prachtige oranje scharlaken bloemen - 0.25
— **Flora Hornung,** wit met karmijn oog ... - 0.25
— **Frau Ant. Buchner.** Zeer groote bloemen, zuiver wit ... - 0.25
— **Freifräulein v. Lassburg.** Prachtige groote bloemen, wit. Blijft laag ... - 0.25
— **Gen. van Heutz,** zalmkleurig rood met wit centrum ... - 0.25

per stuk

PHLOX DEC. Gruppenkönigin, prachtige rose, zeer groote bloemen ... *f* 0.25
— **Hindenburg,** nieuwe soort, rood met oranjeschaduw, zeer mooi ... - 0.30
— **Imperator,** donkerrood ... - 0.30
— **Iris,** purperblauw ... - 0.25
— **Jules Sandeau,** laaggroeiend, zeer mooie karmijn-rose bloemen, vroeg bloeiend... - 0.25
— **Leo Schlageter,** sterke nieuwe varieteit met schitterend scharlaken karmijn gekleurde bloemen, zeer aanbevelenswaardig ... - 0.30
— **Loki,** zacht zalmkleurig rose, laat ... - 0.25
— **Marie s' Jacob,** zachtlila, grootbloemig .. - 0.20
— **Mia Ruys,** zuiver wit, laagblijvend... - 0.25
— **Prof. Went,** schitterend purper ... - 0.30
— **Reichsgraf v. Hochberg,** helder purperrood - 0.30
— **Rijnstroom,** schitterend karmijn-rose ... - 0.25
— **Saladin,** scharlaken oranje, zeer opvallend - 0.25
— **Septemberglut,** late soort, oranjerood .. - 0.30
— **Wiking,** zalmkleurig-rose laatbloeiend ... - 0.30
— **Suffr. Snowdown,** zuiver wit ... - 0.25

Collectie van 25 Phlox in 15 varieteiten naar onze keuze ... f 5.50
Collectie van 100 Phlox in 25 varieteiten naar onze keuze ... - 20.—

per stuk

PHYSALIS Franchetti. Bekende lampionplant *met groote oranje zaadbollen* ... *f* 0.20
S **PHYSOSTEGIA virginica.** Geven in Juli—Aug. een groot aantal lila-rose bloemen ... - 0.20
S — **virginica alba gr. fl.** Zeer mooie witte varieteit der vorige ... - 0.25
PHYTOLACCA acinosa (esculenta) karmozijnbes bloeit bijna wit, geeft donkere bessen, 1 M. - 0.25
PODOPHYLLUM odophyllum Emodi majus. Een *interessante plant, groeit het best op een* vochtige plaats. Reeds vroeg in 't voorjaar verschijnt het mooie bruin gemarmerd blad *waarop zich later een helder rose bloem* ontwikkelt ... - 0.50
POLEMONIUM coeruleum. (Jacobsladder). Blauw, ongeveer 2 voet hoog. Bloeit Juni-Aug. - 0.20
— **coeruleum Prima Donna.** Zeer mooie licht blauwe soort ... - 0.25
POLYGONATUM multiflorum. Salomonszegel, groeit op beschaduwde plaatsen ... - 0.25

per stuk

POLYGONUM alpinum (sericeum) rijkbloeiend crême-wit, Juni—Aug. 80 c.M. ... *f* 0.20
— **Bistorta superbum,** rose trosjes ... - 0.20
— **sachalinense,** wordt 10 voet hoog... - 0.20
— **polystachium,** wordt 4 à 5 voet hoog, bloeit in het najaar met witte pluimen ... - 0.25
POTENTILLA gr. fl., grootbl. geel ... - 0.25
— **Dr. André** ... - 0.25
— **Louis van Houtte,** oranjegeel... - 0.25
— **Vesuve,** licht purper, oranje geaderd... - 0.25
— **atrosanguinea Gibson's Scarlet.** Donker vermillioenrood. Een der allermooisten... - 0.30
— **nepalensis Miss Willmott.** Laagblijvende plant met vermillioenroode bloemen, bloeit bijna den geheelen zomer ... - 0.25
S **POTERIUM obtusum.** Mooie rijkbloeiende plant, met lila rose bloemen, 1 M. hoog... - 0.50
PRIMULA Bulleyana, abrikooskleurig, bloeit in Juni, zeer mooi ... - 0.30
— **Cashmeriana,** op kleur, licht en donkerblauw of wit. Deze Primula bloeit in Maart en April. De bloem is zeer opvallend ... - 0.25

POLYGONUM POLYSTACHIUM

per stuk

PRIMULA Moerheimi. Een nieuw ras in verschillende kleuren Juni ... ƒ 0.40
— **pulverulenta.** De bloemstengel wordt dikwijls 1 M. hoog en is bezet met zeer mooie donkerroode bloemen, Mei ... - 0.30
— **veris.** Algemeen bekende voorjaarsbloem in verschillende kleuren. Per 100 ƒ 15.— ... - 0.20
— **veris gr. fl.,** grootbloemige in mooie kleuren. (Zie ook rotsplanten). Per 100 ƒ 20.— ... - 0.25
PULMONARIA rubra, rose, bloeit zeer vroeg .. - 0.25
— **angustifolia azurea.** Helder blauw, zeer vroeg ... - 0.25
— **sach. Mrs. Moon.** Het blad is zeer mooi wit gevlekt. De bloem is helderrood ... - 0.25
S **PYRETHRUM Aphrodite.** Dubbel wit ... - 0.25
S — **Alice Roosevelt.** Half dubbel rose ... - 0.30
S — **argentine.** Dubbel, zuiver wit ... - 0.30
S — **Dr. Bosch,** nieuwe zalmkleurige tint, welke onder de Pyrethrums nog niet voorkomt, enkelbloemig ... - 0.75
S — **Eileen May Robinson,** Enkelbloemig zuiver rose, extra snijbloem ... - 0.40
S — **James Kelway.** Schitterend rood, enkel .. - 0.30
S — **J. N. Twerdy,** nieuw, rood met brons centrum, dubbel ... - 0.60
S — **Lord Roseberry.** Dubbel karmijn-rood .. - 0.50
S — **Non plus ultra.** Dubbel vleeschkleurig ... - 0.30
S — **Progression,** nieuw, prachtig rose, dubbel - 0.40
S — **Queen Mary.** Nieuw, enorme bloemen, dubbel rose ... - 0.30

per stuk

S **PYRETHRUM Vivid,** enkelbloemig, donker rose ƒ 0.30
S — **White Giant,** nieuw, één der allerbeste dubb. witte ... - 0.75
S — **Yvonne Cayeux,** helder wit met iets crêmeachtig centrum ... - 0.30

De Pyrethrums zijn fijnbladerige, laagblijvende planten, waaruit de bloemstengels zich ongeveer 50 c.M. verheffen op slanke stelen.

Collectie van 10 Pyrethrum in 10 soorten naar onze keuze ... ƒ 2.50

ROMNEYA Coulteri. Californische klaproos, gelijkt veel op een enorm groote witte klaproos 1 M.—1.50 M. hoog ... ƒ 1.—
RODGERSIA aesculifolia ... - 0.35
Zeer sierlijke bladplant van groote decoratieve waarde.
S **RUDBECKIA Newmanni.** Augustus-September. Lage 1½ voet hooge plant met tallooze gele bloemen met zwart hart ... - 0.20
S — **subtomentosa.** Diepgeel met zwart hart. Zeer mooi ... - 0.25
— hooge soorten. Zie pag. 24.
SALVIA pratensis. Donkerblauw. Extra ... - 0.30
— **virgata nemerosa.** Zeer mooi, bloeit lang met donker paarsblauwe bloemaren, 60 c.M. hoog ... - 0.30
— **sylvestris.** Lichtblauw, zeer mooie heldere kleur, 60—80 c.M. hoog ... - 0.25

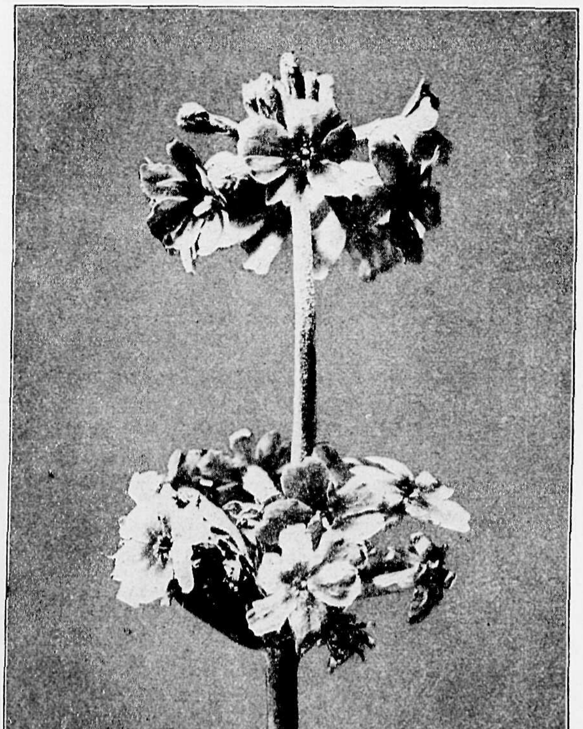

PRIMULA MOERHEIMI

per stuk

SAXIFRAGA (zie rotsplanten).

S **SAPONARIA officinalis fl. pl.** Sterkgroeiende plant, rose, Augustus. 70 c.M. .... *f* 0.25

S **SCABIOSA caucasica.** Bloeit bijna den geheelen zomer met gracieuze lichtblauwe bloemen op lange stelen, 0.80 M. hoog .... - 0.25

S — **caucasica alba.** Evenals de vorige een snijbloem bij uitnemendheid, groote, zuiver witte bloemen op lange sterke stelen .... - 0.30

SCABIOSA CAUCASICA

S **SCABIOSA caucasica perfecta.** Goede groeier met lichtblauwe bloemen .... *f* 0.30

SEDUM (zie rotsplanten).

— **Fabaria carmincum.** Bloeit in Augustus met groote rose bloemschermen .... - 0.25

— **Fabaria macrophylla.** Zeer mooi .... - 0.30

— **Maximowiczii.** Geel, 40 c.M. .... - 0.25

— **maxima purpureum.** Bloeit in Augustus opvallend donker, purper blad .... - 0.25

SENECIO Clivorum Orange Queen. Zeer mooie gazonplant, vooral op vochtigen grond. Groote donkergroene bladeren met oranjegele bloemschermen .... - 0.30

— **Clivorum subcrenatus,** met gele bloemschermen .... - 0.25

— **Othello.** Bloemen diep oranje, bladeren bij het uitkomen purper, later donkergroen ... - 0.40

— **Veitchianus.** Schitterend goudgeel. Stevige stengels .... - 0.25

— **Wilsonii** .... - 0.30

Zeer decoratieve planten, de bloemstengels worden tot 1.50 M. bezet met gele bloemen.

per stuk

SIDALCEA hybr. Lindbergh, nieuwe varieteit, compacte groeier, met donker carmijnroode bloemen, zeer mooi .... *f* 0.75

— **malvaeflora Listeri.** Zilverachtig rose, rijkbloeiend .... - 0.35

S — **oregona Rosy Gem.** Bloemen lila rose met lange stelen. Zeer mooi .... - 0.25

S **SOLIDAGO Shortii** .... - 0.25

Zeer effectvolle plant, bloeit Augustus—September met heldergele pluimen.

— **virg. aurea praecox (compacta),** begint reeds in Juli te bloeien met groote trossen gele bloemen .... - 0.25

— (andere soorten zie pag. 24).

S **SPIRAEA Aruncus.** Sterkgroeiende Spiraea, vormt groote bloemtrossen, van eleg. vorm, crême wit - 0.40

— **Aruncus Kneiffii.** Fijn op varens gelijkend blad, bloeit wit 50 c.M. hoog .... - 0.50

— **palmata.** Schoone plant. Bloeit Juli met karmijnroode bloemen .... - 0.30

— **venusta** .... - 0.30

S — **venusta magnifica,** beide zeer mooie hooggroeiende soorten, vooral aan waterkanten, de eerste bloeit donker rose, de tweede iets lichter - 0.30

Voor andere Spiraea-soorten zie **Astilbe.**

S **STATICE latifolia,** bloeit zeer rijk met blauwe bloemschermen 50 c.M. hoog .... - 0.30

S — **eximea alba.** Vormt evenals de vorige groote bloemschermen doch wit van kleur, blijft lang goed in drogen toestand, 40 c.M. hoog - 0.25

STOKESIA cyanea. Zeer mooie bloem, gelijkt op een enorm groote korenbloem .... - 0.25

TELEKIA (Buphthalmum) speciosa, een 1.50 M. hoog wordende plant met groote oranje gele straalbloemen. Kan als Solitairplant gebruikt worden .... - 0.30

THALICTRUM aquilegiaefolium .... - 0.25

Fijnbladerige soort, waarboven de bloemen zich sierlijk verheffen, crême-wit.

— **aquilegiaefolium purpureum,** als de vorige, doch met purperrose bloemen .... - 0.25

S — **dipterocarpum.** Nieuwe varieteit. De elegante bloempluimen worden van 1—1½ M. hoog en maken met de lilablauwe bloempjes een zeer mooi effect .... - 0.30

— **glaucum.** Groote gele pluimen .... - 0.25

THERMOPSIS caroliniana, stevige stengel met heldergele bloemen, 1 M. .... - 0.30

TRADESCANTIA coerulea plena, helderblauw, dubbel .... - 0.25

— **Hutschinsoni,** licht blauw, blijft laag .... - 0.25

— **virginica,** blauw .... - 0.25

— **virg. alba,** *wit* .... - 0.25

— **virg. rubra,** paars-rood .... - 0.25

— **virg. rubra plena,** nieuw, met prachtige purperroode bloemen .... - 0.40

Tradescantia's zijn zeer geschikt om aan waterkanten geplant te worden. De bloem is zeer elegant. Mei—Augustus, 60 c.M.

S **TRITOMA,** zie **Kniphofia.**

S **TROLLIUS europaeus,** helder geel, zeer vroeg .. - 0.20

— **europaeus pumilus,** zacht geel, laagblijvend - 0.20

S — **europaeus superbus,** zuiver geel .... - 0.20

S — **caucasicus Orange Globe.** Licht oranjekleurige, groote gevulde bloem .... - 0.20

S — **Goliath,** donker oranje .... - 0.20

S — **Goldquelle.** Groot-bloemig, oranje-geel ... - 0.25

S — **japonica Excelsior.** Donker oranje, zeer goed - 0.20

S — **Orange Princess,** donker oranjegeel .... - 0.20

S — **Yellow Prince,** grootbloemig heldergeel .. - 0.30

MUURTUIN TE ARNHEM Aanleg H. Copijn & Zoon

per stuk

TROPAEOLUM speciosum, zeer mooie klimplant, groeit in de schaduw, langs Coniferen, vuurroode bloempjes .... *f* 0.75

TUSSILAGO fragans (Winter Heliotroop). Bloeit in den winter met licht paarse bloemen welke een heerlijken geur hebben .... - 0.20

S **VALERIANA coccinea,** bloeit den geheelen zomer met roode pluimen, mooie borderplant, 60—100 c.M. .... - 0.25

VERBASCUM caledonia, wordt ongeveer 1.50 M. hoog, bloeit zeer rijk zalmkleurig-bruin.... - 0.20

— **Cotswold Queen.** Goed overblijvende var. met bruin zalmkleurige bloemen. Zeer mooi - 0.40

— **nigrum,** een 1 M. hoog wordende plant met heldergele bloemen en violet centrum.. - 0.25

VERONICA gentianoides fol. var., bontbladig, bloeit zeer rijk met lichtblauwe bloemen .. - 0.25

— **spicata coerulea compacta.** Zeer mooie soort van gedrongen groei, donker blauw.. - 0.25

S — **spicata rosea.** Karmijnrose, 40 c.M., Aug. - 0.40

— **subsessillis Hendersonii,** groote trossen diep blauwe bloemen .... - 0.40

S — **virginica.** Wordt plm. 70 c.M. hoog. Bloeit met lange donkerblauwe aren. Juli—Aug... - 0.25

VIOLA odorata. Maartsch viooltje .... - 0.25

— **odorata Koningin Charlotte.** Zeer rijk bloeiend violet blauw .... - 0.25

per stuk

VIOLA odorata Princesse de Galles. Zeer mooie grootbloemige varieteit, licht blauw........ *f* 0.25

— **cornuta.** Mei—October.

De vaste plantviolen of de tufted pansies der Engelschen. Met vele meest effen kleuren, bloeien deze grootbloemige pansies den geheelen zomer. Verplant gaan ze daarmede jaar op jaar door. Eene eenigszins half beschaduwde plaats is hun 't meest welkom.

Eenige uitstekende soorten zijn:

Ardwell Gem, helder geel.
Bleu amélioré, kleinbloemig, blauw.
Coerulea, blauw.
Marian Waters, zeer mooi licht blauw.
Seagull. Helder wit .... - 0.40
W. H. Woodgate, met zeer mooie donkere violette bloemen van het zuivere cornuta type - 0.30
Per stuk naar onze keuze .... - 0.20
Per 100 naar onze keuze .... - 15.—

WHALENBERGIA Mariesi (Platicodon). Laagblijvende Campanula-achtige plant, bloeit met groote donkerblauwe klokken, 40 c.M. hoog - 0.25

— **Mariesi alba.** Als voorgaande, doch met witte bloemen .... - 0.30

YUCCA filamentosa, vormt schoone planten met langwerpige blauwgroene bladeren, waarboven de ruim 1 M. hooge vertakte stengel met groote witte bloemen zich sierlijk verheft. Extra gazonplant .... - 0.75

Viola gracilis H. Copijn. Een nieuwe door ons gewonnen varieteit, welke den geheelen zomer doorbloeit. Van Mei af bedekt deze winterharde viool zich met ontelbare fluweelachtige donker violetblauwe bloemen. De groei der plant is gedrongen waardoor de bloemen zich goed boven het blad verheffen. Door vele bezoekers welke de plant in onze kweekerij in bloei zagen werd deze varieteit als een groote aanwinst beschouwd. Door den langen bloei en schitterende kleur zeer geschikt als snijbloem en borderplant. Getuigschrift van verdienste Plantenkeuring 20 Juli 1922.
Per stuk .... *f* 0.25 Per 100 .... *f* 20.—

HOOGGROEIENDE HERFSTASTERS

Deze vaste planten zijn afzonderlijk te zamen gebracht, omdat we eene poging wilden doen hun de plaats te verschaffen, die ze verdienen. — Deze planten moeten zoo worden geplant, dat ze in de naaste omgeving struiken of heesters vinden, waar ze tegen leunen kunnen. Ze groeien er tegen, er over en er omheen en eerst dan wanneer ze aan hun eigen wil zijn overglaten, komen de planten tot hun recht. Men neemt hier en daar een bloemstruik weg in de eerste, tweede of derde rij en plant er een Aster, een Boltonia, een Helianthus en meer andere en neemt desnoods hier of daar een tak geheel weg, liever dan met stokken en touwen een onoogelijk figuur te vormen, zooals men dikwijls ziet.

HERFSTASTERS

Er is geen dankbaarder, minder eischende plant dan de Herfstaster. Zoodra September begint te naderen en veel ons begint te begeven, komen de aster-bloempjes bij duizenden zich vertoonen en enkel met deze planten kan men den tuin van ruim half September tot in November een sierlijk aanzien geven.

per stuk

ASTER Barr's Pink. Een der mooiste rose asters . ƒ 0.35
— **Beauty of Colwall,** dubbelbloemig, lavendel 1.50 M. .... - 0.25
— **Climax,** licht lila, laatbloeiend, 2 M. .... - 0.25
— **Feltham Blue,** helder blauw, goudgeel centrum, 1.50 M. .... - 0.25
— **Glory of Colwall.** Een extra mooie soort, grootbloemig, dubbel lila (nieuw)........ - 0.25
— **Lill Fardell.** Rood, zeer sterk groeiend, 2 M. - 0.25
— **Mrs. S. T. Wright.** Purper blauw, zeer mooi, 1.75 M. hoog .... - 0.25
— **Nancy Ballard.** Dubbelbloemig, roodachtig purper, 1.25—1.50 M. .... - 0.25
— **punicus pulcherrimus.** Lichtblauw, krachtige groeier, 2 M. .... - 0.25
— **Robert Parker,** blauw 2 M. .... - 0.25
— **Sam Banham,** de beste witte 12—150 M. - 0 30
— **Ryecrofts purple,** grootbloemig, purper, 2 M - 0.25

Collectie 12 stuks in 12 soorten..	ƒ 2.50
Collectie 25 stuks in 25 soorten waaronder de nieuwste soorten	- 6.00

BOLTONIA asteroides. Reusachtig gewas, waaraan in October de kleine rose witte bloempjes bij duizenden verschijnen .... - 0.25
HARPALIUM rigidum Ligeri, rijk bloeiend.... - 0.20
— **Miss Mellish.** Zeer mooi grootbloemig met sterke stelen, goudgeel .... - 0.20
HELENIUM autumnale sup. rubrum. Roodbr., sterk groeiend........ - 0.25
— **autumnale Riverton Beauty,** zeer mooi goudgeel met purper hart........ - 0.25
— **autumnale Riverton Gem.** Terracotta kleurige bloemen .... - 0.25
— **autumnale Gartensonne,** goudgeel ...... - 0.25
Deze vier soorten Helenium bloeien zeer rijk van September tot November, worden 1.75 tot 2 M. hoog, groepeeren zeer mooi met blauwe herfstasters.
HELIANTHUS decapetalus(multiflorus), m. stevige stengels, goudgele bloemen, 1.50—1.75 M. - 0.30
— **multifl. La Perle.** Dubbel, zeer mooie hoog groeiende soort........ - 0.30
HELIOPSIS scabra major .... - 0.25
— **scabra Soleil d'or.** Worden 4 voet hoog en bloeien donker goudgeel met honderden bloemen van half Augustus tot half October - 0.25
PYRETHRUM uliginosum. (Chrysanthemum). Oct. plant. Honderden groote platte bloemen van het zuiverste wit bedekken de plant tot in Nov. Verlangt tamelijk vochtigen grond.... - 0.25
RUDBECKIA Autumn Glory. Sterke groeier, 2 M. hoog, geel .... - 0.25
— **laciniata Golden Glow.** Groote losse plant, 2 M. hoog wordend met aan losse trossen groeiende goudgele roosvormige bloemen. Tusschen heesters geplant en zich vrij uitspreidend maakt ze een gracieuse verschijning - 0.25

HARPALIUM

per stuk

RUDBECKIA Herbstsonne. Een zeer mooie soort met goudgele bloemen .... ƒ 0.25
SOLIDAGO Golden Wings. Zeer mooie, pluimachtig gele bloemen, groeit tot 2 M. hoog, uitstekende snijbloem........ - 0.25

ROTSTUIN TE HILVERSUM — Aanleg H. Copijn & Zoon

ROTSPLANTEN

Hieronder laten wij een sortiment.planten volgen, welke het meest geschikt zijn tot het beplanten van steengroepen en rotstuinen. De meeste zijn kruipende en laaggroeiende planten, welke vooral in 't voorjaar een schat van bloemen brengen. In kalkhoudenden grond groeien zij het allerbeste en het verdient aanbeveling, vooraf op zandgronden, voor het planten een weinig kalk aan den grond toe te voegen. Niet alle planten, welke gebruikt kunnen worden zijn hier opgenomen, vooral in grootere rotstuinen zijn vele andere vaste en groenblijvende planten met succes aan te brengen. (Zie ook dwergconiferen).

	per stuk
ACAENA Buchanini. Een kruipend plantje, dat den geheelen bodem bedekt met kleine, blauwgroene blaadjes	*f* 0.25
ACANTHOLIMON glumaceum, kussenvormig plantje met rose bloemen	- 0.25
ACANTHUS angustifolius. Krachtig groeiende, sierlijke plant, waarboven zich de bloemen verheffen. Bloeit in Juni—Aug.	- 0.30
ACHILLEA argentea. Zilverwit kruipend plantje, witte bloempjes	- 0.25
— **tomentosa.** Zacht groen blad, helder gele bloem, doorbloeiend, zeer mooi	- 0.25
ADONIS amurensis fl. pl. Een nog nieuwe soort met sterk uitgesneden blad. Bloeit reeds in Febr. met groote gele bloemen	- 0.40
— **vernalis.** Groeit ± 15 c.M. hoog. Bloeit zeer vroeg, heldergeel	- 0.25
AETHIONEMA pulchella. Zacht rose	- 0.30

Uit ons sortiment rotsplanten kunnen wij de volgende met zorg samengestelde collecties leveren:

25	**stuks voor muurbeplanting**	**f 6.—**
25	**„ „ bodembedekking**	**- 3.50**
25	**„ „ rotsbeplanting**	**- 5.—**
100	**„ in 25 soorten**	**- 17.50**

	per stuk
ALYSSUM argenteum, met grijs blad en groen-gele bloemen	*f* 0.25
— **saxatile.** Het zilverwitte blad wordt in April—Mei geheel onder de vele heldergele bloempjes bedekt	- 0.25
— **saxatile citrinum.** Licht citroengeel	- 0.30
— **saxatile fl. pleno.** Een zeer mooie dubbele varieteit	- 0.30
— **Wulfenianum.** Grijs blad, gele bloemtakjes	- 0.25

per stuk

AJUGA reptans atropurpurea. Kruipend plantje met bruine bladeren en blauwe bloemen...... *f* 0.25
— **reptans Tottenhami.** Bloeit met rose bloemtrossen .... - 0.25
— **versicolorus,** met mooie gekleurde bladeren - 0.25

ALCHEMILLA major. Een in de alpen veel voorkomende plant met groen-gele bloemtrossen . - 0.35

ANEMONE pulsatilla. Bloeit zeer vroeg met groote purper-blauwe bloemen .... - 0.25

AQUILEGIA alpina superba. Donkerblauw met wit centrum .... - 0.30

ARMERIA Laucheana splendens. Grasachtige plant, bloeit zeer rijk met helderroode bloempjes, per 100 *f* 7.50 .... - 0.10
— **maritima alba.** Evenals de vorige, doch met helder witte bloemen, per 100 *f* 7.50.... - 0.10

ARABIS alpina. Een bekend vroegbloeiend plantje bloeit zeer rijk met zuiver witte bloemen...... - 0.20
— **alpina arg. var.** Wit bonte varieteit der vorige - 0.25
— **alpina fl. pl.** Dubbelbloemige varieteit, geeft ook gedurende den zomer nog vele bloemen.. - 0.25
— **alpina Rosabella,** nieuw, met lila rose bloemen .... - 0.30
— **procurrens.** Kruipend met kleine hardgroene ovale blaadjes, wit .... - 0.25

ARENARIA graminifolia. Witte trossen 30 c.M. rijkbloeiend. Juni—Juli .... - 0.25
— **montana.** Bloeit van Mei—Juni met helder witte bloemen. De groei is kruipend 0.25

ASARUM europeaeum. Manoor. Groeit op beschaduwde plaatsen, bloeit donkerrood, Maart-Mei - 0.20

AUBRIETIA

ASPERULA odorata. (Lieve-Vrouwe bedstroo) .. *f* 0.15

ASTER acris racemosa compacta, laagblijvend lila astertje .... - 0.35
— **alpinus.** (Alpenaster). Blijft laag, bloeit reeds in Mei met lila bloemen .... - 0.20
— **alpinus longipetala Goliath.** Zeer grootbloemig .... - 0.25
— **alpinus Dunkle Schöne.** Zeer mooi donker lila - 0.30

per stuk

ASTER alpinus himalaicus. Lila rose .... *f* 0.25
— **alpinus subcoeruleus.** Helderblauw .... - 0.25
— **alpinus Wargrave var.** Nieuwe varieteit, zeer rijkbloeiend, purperrose .... - 0.30
— **Farreri.** Een nog geheel nieuwe alpenaster van rijke violette kleur .... - 0.75
— **Mrs. Berkley.** Een zuiver witte dwergaster, wordt slechts 30 à 40 c.M. hoog........... - 0.40
— **Yunnanensis.** Een uit China ingevoerde plant met lilablauwe bloemen en geel hart .... - 0.35

ASTILBE simplicifolia hybr. rosea, de lichtgebogen bloemtrossen zijn van helder rose kleur - 0.60
— **sinensis pumila,** bloeit met lila rose bloemtrossen, zeer geschikt voor rotstuinen 30-40 c.M. - 0.50

AUBRIETIA Eyrii. Is in 't voorjaar bedekt met helder lila bloempjes en geeft evenals de andere soorten ook een rijken bloei in den zomer. De Aubrietia's zijn uitstekend voor rotstuinen .. - 0.25
— **Lavender.** Zeer mooie varieteit, lichtblauw - 0.30
— **Moerheimi.** Rose, zeer mooi .... - 0.30
— **Prichard A. I.** Donker violet............. - 0.30
— **Purperteppich,** violetrood .... - 0.25

BAMBUSA nana. Dwerg bambusa, wordt ± 40 c.M. hoog................................ - 0.30

CALYSTEGIA pubescens fl. pl. Rijkbloeiende kruipplant, per 10 *f* 1.50.......................... - 0.20

CALYMINTHA alpina. Aardig kruipend plantje, bloeit in Mei-Juni met kleine blauwe bloemen - 0.30

CAMPANULA carpatica. Lila blauw, ongeveer 30 c.M. hoog. De Campanula's zijn zeer dankbare planten, ze bedekken in een korten tijd een vrij groote oppervlakte en bloeien zeer rijk. Bloeitijd Juli—Aug.......................... - 0.20
— **carpatica.** Als voorgaande, doch zuiver wit .. - 0.20
— **carpatica compacta.** Zeer compact groeiende varieteit met helderblauwe bloemen .... - 0.35
— **glomerata acaulis.** Zeer laagblijvend plantje, waarboven zich de groote donkerpaarse bloemen slechts weinig verheffen .... - 0.20
— **Kewensis,** bloeit met groote violet blauwe bloemen, 15 c.M., rijkbloeiend .... - 0.40
— **pulloides.** Nieuwe soort, bloeit met groote violetblauwe bloemen, 15 c.M. hoog .... - 0.25
— **pusilla,** porceleinblauw, zeer lief .... - 0.25
— **pusilla alba.** Kleinbloemig, zuiver wit..... - 0.25
— **rotundifolia.** Zeer rijkbloeiend, ± 25 c.M. hoog, lichtblauw .... - 0.20
— **rotundifolia alba,** als voorgaande, doch wit - 0.25
— **turbinata.** Gelijkt op Camp. carpatica doch blijft iets lager. Violet blauw .... - 0.25

CARLINA acaulis. Zilverdistel. Zilverwitte bloemen, bijna zonder stengel. Zeer mooi, Juli—Sept... - 0.30

CERASTIUM arvense compactum. Zodenvormend, zeer geschikt voor zonnige, droge plaatsen.... - 0.15
— **tomentosum.** Kruipend, met zilverwitte blaadjes en witte bloemen...................... - 0.20
— **alpinum lanatum,** plat kruipend plantje met ronde wollige zilver-witte blaadjes en witte bloemen .... - 0.25

CLEMATIS integrifolia Durandi. Donkerblauw.. - 0.60
— **grata.** Blauw-wit, groote trossen .... - 0.30

Ofschoon men Clematis gewoonlijk niet bij de rotsplanten rangschikt, zijn bovengenoemde soorten daarvoor zeer geschikt. De takken slingeren zich gaarne om en tusschen steenen, waarbij de bloemen zeer mooi uitkomen. Bloeitijd Juli—September.

CORYDALIS lutea. Bloeit den geheelen zomer met licht gele bloemen .... - 0.15

COTULA squalida. Zodenvormende varenachtige plant .... - 0.10

per stuk

CRUCIANELLA stylosa. Van Juli tot September met kogelvormige rose bloemen bedekt...... *f* 0.25
DIANTHUS arenarius, vormt mooie groene pollen met talrijke witte bloemen, 25 c.M. .... - 0.25
— **camtschaticus.** Zeer mooie kruipende soort, bloeit bijna den geheelen zomer .... - 0.30
— **cinnaboriensis.** Een zeer laag grasachtig plantje met rose bloemen, welke ± 10 c.M. boven de plant uitsteken .... - 0.25
— **deltoides Brillant,** helderrood Juni—Aug. 20 c.M. .... - 0.25
— **deltoides albus.** Met talrijke witte bloempjes .... - 0.30
— **deltoides splendens.** Zeer mooi donker karmijn-rood .... - 0.25
DRACOCEPHALUM Blauer Edelstein. Zeer mooi helder blauw, rijk bloeiend........... - 0.30
— **Ruyschianum.** Vormt een groen struikje van ± 40 c.M. hoog. Bloeit helder blauw........ - 0.30
EPILOBIUM Hectori. Kruipend plantje met bruine blaadjes en witte kleine bloempjes.......... - 0.25
EPIMEDIUM Colchicum. Goudgeel. April—Mei.. - 0.25
— **niveum.** Wit .... - 0.25
— **sulphureum.** Zeer mooi, met gele bloemen.. - 0.25
Epimedium's zijn aardige rotsplantjes, welke in April met gracieuse bloempjes bloeien. Ook het blad is zeer decoratief.

EUPHORBIA polychroma. Fraaie wolfsmelk met chroomgele bloemschermen .... - 0.30
ERIGERON Elsie. Donker lila rose met brons hart, doorbloeiend 30 c.M. hoog .... - 0.35
ERIOPHORUM alpinum. Alpen „Wollegras" .... - 0.25

ERYNGIUM alpium. Alpendistel .... - 0.25
— **Bourgati.** Laagblijvende distel met mooie, wit geaderde bladeren en blauwe bloemen .... - 0.25
ERYSIMUM rupestre aurantiaca. Bloeit in April met oranjegele bloempjes .... - 0.30
GENTIANA acaulis. Vormt platte bladrosetten waaruit de prachtige, donkerblauwe bloemen omhoog steken. Bloeit vroeg in 't voorjaar .... - 0.40
GERANIUM sanguineum lancastriense. Bloeit met helder rose bloempjes, zeer mooi ...... - 0.35
— **sang. prostratum.** Zeldzame varieteit met kruipende stengels. De bloemen zijn paarsrood - 0.50
GEUM Borisii. Intens oranjerood. Juni—Oct. .... - 0.30
— **Eweni.** Halfgevulde oranjegele bloemen, bloeit in Mei—Juni .... - 0.25
— **Heldreichi splendens.** Bloeit met mooie oranje bloemen. Mei—Juni .... - 0.25
— **miniatum.** Kleinbloemig, helder geel ...... - 0.25
GYPSOPHILA repens. Een kruipende plant, groeit sterk en brengt een overvloed van witte bloempjes. Juni—Aug. .... - 0.25
— **prostrata rosea.** Zeer mooie kruipende soort met rose bloemen .... - 0.30
— **Sundermanni.** Rijkbloeiend, wit............ - 0.25
HELIANTHEMUM alpina, heldergeel, doorbloeiend - 0.25
— **amabile fl. pl.** (Zonneroosje). Kruipende rotsplant met kleine dubbele bloemen van zeer mooie oranjeroode kleur.................... - 0.30
— **Dubbel oranje** .... - 0.30
— **dubbel geel.** Zeer mooi .... - 0.30
— **Fireball.** Enkelbloemig, vuurrood.......... - 0.25
— **Rose Queen.** Zacht rose.................... - 0.25
— **Rubens.** Geelrose .... - 0.25
— **Sunbeam,** enkelrood, doorbloeiend.......... - 0.25
Zonneroosjes behooren tot de dankbaarste mooiste rotsplanten. Zij verdragen felle zon uitstekend.

HELICHRYSUM lanatum. Laagblijvend plantje met zilverwitte bladeren en gele bloemen........ - 0.15

per stuk

HEMEROCALLIS Dumortieri. Slechts één voet hoog wordende daglelie, abrikooskleurig, doorbloeiend.............................. *f* 0.25
HEPATICA triloba. Zeer vroegbloeiend plantje, bloeit met helderblauwe bloempjes. Verlangt schaduw - 0.25
— **triloba fl. alba.** Dezelfde als de vorige, doch met witte bloemen .... - 0.25
— **triloba rosea plena.** Met dubbele rose bloemen .... - 0.20
HIERACEUM rubrum. Groeit goed op zonnige, droge plaatsen. Oranje-roode bloemen. Juni-Juli - 0.20
HOUSTONIA serphyllifolia. Klein kruipend plantje met hemelsblauwe bloempjes. Mei......... - 0.25
HUTCHINSIA alpina. Een zeer mooi groenbl. alpenplantje, bloeit zeer rijk met helder witte bloemen - 0.20
HYPERICUM olympicum. Vormt een elegante lage struik, welke den geheelen zomer bedekt is met goudgele bloemen .... - 0.20
IBERIS gibraltarica. Zeer mooie lila-rose kleur, heeft een lichte bedekking noodig bij strenge winters - 0.25
— **sempervirens Jucunda** .... - 0.25
— **semp. Snowflake** .... - 0.20
De Iberis sempervirens behooren tot de allermooiste rotsplanten, zij bloeien vroeg in 't voorjaar met groote zuiver witte bloemen. Zij bedekken vrij spoedig een groote oppervlakte.

IRIS germanica. Deze Irissen zijn zeer goed bruikbaar en maken aan den voet van steenen en steengroepen een zeer mooi effect. (Voor sortiment zie pag. 18).
— **pumila.** Zeer dwergachtige Iris, welke met betrekkelijk groote bloemen bloeit. Op kleur in wit, geel, blauw en donkerblauw .... - 0.35
— **pumila Schneekuppe.** Grootbloemig wit.... - 0.20
LEONTOPODIUM alpinum (Edelweiss). Welbekende alpenplant .... - 0.25
— **sibericum.** Bijna gelijk aan de gewone edelweiss, doch grooter van bloem en sterker van groei - 0.25
LINARIA cymbalaria. Groeit gemakkelijk tusschen steenen, bloeit dankbaar met kleine lilarose bl. - 0.20
LITHOSPERMUM prostratum. Kruipende rotsplant, die zich in Mei en Juni bedekt met donkerblauwe bloemen .... - 0.45
LYCHNIS alpina lapponica, alpen pekanjer...... - 0.25

LYSIMACHIA nummularia (repens) Penningkruid. Kruipende plant met goudgele bloempjes. In schaduw op vochtige plaatsen............. - 0.20
MEGASIA cordifolia. Heeft groote, vleezige, donker groene bladeren. In Maart verschijnen de groote rose bloemtrossen .... - 0.25
— ***cordifolia purpurea.*** Evenals de vorige doch met mooie donkerrose bloemen .... - 0.30
— **Delavayi.** Met donkerroode bloempjes en vooral in den winter met purper blad. April—Mei.... - 0.30
MERTENSIA echioides. Aardige rotsplant met donkergroene blaadjes en donkerblauwe bloempjes - 0.25
NEPETA Mussini. Zeer mooie rotsplant met zilvergrijs blad, bloeit den geheelen zomer met lila blauwe bloemen .... - 0.25
NIEREMBERGIA rivularis. Kruipende plant met witte campanula achtige bloemen........... - 0.25
OENOTHERA missouriensis. Kruipende plant met zeer groote, botergele bloemen............ - 0.30
OMPHALODES verna. Bloeit in Febr.—Maart met kleine donkerblauwe bloemen .... - 0.30
OROBUS aurantiacus. Met bruingele bloemen. Zeer mooi. Juni—Juli .... - 0.25
— **varius albus roseus,** bloemen wit met rose.. - 0.20
— **varius lathyroides,** groot bloemig, rose ... - 0.25
— **vernus.** De bloemen verschijnen reeds in Maart en zijn geelrose van kleur........... - 0.25

per stuk

OXALIS coccinea ... f 0.25
— **Schlachteri** ... - 0.25
Twee rijkbloeiende plantjes ± 0.30 c.M. hoog, bloeien bijna den geheelen zomer, de eerste rood, de tweede bleek rose.

PHLOX amoena, laagblijvend met rose bloempjes van opvallende kleur ... - 0.25
— **Laphamii Perry's var.** Nieuw, met lila blauwe bloemen, laagblijvend ... - 0.35
— **setacea Perfection.** Donker purperrose ... - 0.25
— **setacea atropurpurea,** donker purper rood - 0.20
— **setacea lilacina,** rose ... - 0.20
— **setacea Moerheimi.** Zeer rijkbloeiende kruipende Phlox, karmijn rose ... - 0.25
— **setacea nivalis.** Wit ... - 0.25
Bovenstaande variëteiten van Phlox zijn dankbare voorjaarsbloeiers, welke iedere standplaats voor lief nemen.

POLEMONIUM reptans. April-Mei, blauw, 30 c.M. - 0.25

POLYGONUM affine, bloeit met rose bloemaren. Juli—Aug. ... - 0.30

POTENTILLA alba. Laag rotsplantje met zilverwitte blaadjes en witte bloemen, welke reeds in Februari verschijnen ... - 0.20
— **aurea.** Klein plantje met groote goudgele bloemen, van Maart tot Mei ... - 0.25
— **nitida.** Met zilvergrijs blad en licht rose bloemen. Juli—Aug. ... - 0.20
— **Tongueri.** Rankend, bloeit den geheelen zomer met oranjebruine bloemen ... - 0.25
Voor andere Potentillasoorten zie pag. 20.

per stuk

PRIMULA auricula (Aurikel). Bemeelde primula .. f 0.30
— **denticulata** ... - 0.25
— **denticulata alba** ... - 0.25
Zeer vroeg bloeiende soort, bloeit met kogelronde bloemen op lange stelen. De eerste lila blauw, de tweede soort wit.
— **Helenae Mrs. Mac Gillavry,** met frisch groen blad en lila rose bloemen ... - 0.35
— **Helenae Purperkissen,** met purpere bloemen - 0.35
— **Helenae Wanda,** met groote purperblauwe bloemen ... - 0.40
Bovenstaande drie soorten kenmerken zich door bijzonderen rijken bloei en zeer opvallende kleur van bloem en blad.
— **Juliae.** Een nog nieuwe laagblijvende soort, bloeit met lila-roode bloemen ... - 0.25
— **rosea gr. fl.** Een der mooiste primula-soorten met prachtige rose-roode bloemen ... 0.30
Andere Primula-soorten zie pag. 20.

PRUNELLA Webbiana rosea. Bloeit met korte dikke bloemaren van purper-rose kleur ... - 0.25
— **incisa coccinea.** Donker purper ... - 0.25

RAMONDIA pyrenaica. Een der mooiste rotsplanten, de helder blauwe bloempjes verheffen zich sierlijk uit de donker groene bladrosetten. Groeit alleen op beschaduwde plaatsen ... - 0.40

SANTOLINE Chamaecyparissus, groenblijvende plant, met zilvergrijs blad en gele bloemen .. - 0.25

SAPONARIA oxymoides splendens. Zeer mooie sterkgroeiende rotsplant, bedekt zich in Mei—Juni geheel met donker rose bloemen ... - 0.25

SEDUM ACRE ALBUM

SAXIFRAGA's

De saxifraga's met hunne talrijke verscheidenheden zijn onmisbaar voor het beplanten van rotspartijen, vooral door de gemakkelijke groeiwijze en den rijken bloei. De mosachtige soorten bedekken in korten tijd geheele oppervlakten, terwijl de andere zeer goed in spleten en kleine openingen tusschen steenen groeien. De mosachtige soorten bloeien vroeg in 't voorjaar, terwijl de bloeitijd der anderen iets later valt.

SAXIFRAGA Blütenteppich. Helder karmijnrood ... f 0.30
— **Churchillii.** Rozetten van tongvormige bladeren - 0.35
— **hypnoides.** Licht rose ... - 0.20
— **Portae.** Klein plantje m. grijs groene blaadjes en witte bloempjes ... - 0.20
— **rosea superba,** rose, zeer sterk ... - 0.25
— **R. W. Hosier,** donker karmozijn ... - 0.30
— **Schöne von Ronsdorff,** doorbloeiend donker karmijn - 0.40
— **Webbiana,** Wit, krachtig - 0 20
— **Wilsoni,** rood, sterk ... - 0.25

De bovengenoemde soorten zijn alle mosachtige, terwijl de volgende een roset van bladeren vormen, waaruit de sterke bloemstengels opschieten.

per stuk

SAXIFRAGA aizoon atropurpurea donker rose *f* 0.25
— **Hostii.** Sterke bloemstengel met witte bloemen ... - 0.25
— **intermedia,** met compacte grijsgroene rosetten en witte bloemstengels ... - 0.25
— **cotyledon pyramidalis.** Een der mooiste soorten, bloemen zeer groot, de bloemstengel wordt soms 60 c.M. lang en is tot onder bezet met bloemen ... - 0.40

SEDUM acre (muurpeper). Een kruipend plantje, dat zich geheel met gele bloemen bedekt ... - 0.10
— **acre album.** Aardige soort, met rose-witte bloempjes ... - 0.15
— **camtschaticum.** Bloeit zeer mooi helder geel - 0.25
— **elegans.** Bloeit met groote gele bloemschermen, frisch groen blad ... - 0.25
— **elegantissima,** als de vorige doch met zeer mooi blauwgrijs blad ... - 0.30
— **Ewersi.** Zeer mooie Sedum-soort met grijsblauwe bladeren ... - 0.25
— **glaucum.** Kruipend, blauwgroen plantje bloeit wit ... - 0.20
— **Lydium.** Fijnbladige kruipende soort met witte bloemen ... - 0.20
— **reflexum.** Groeit sterk met naaldvormige bladgroene bladeren, bloeit geel ... - 0.20
— **spathulifolium purpureum** Allerliefst klein plantje met roodachtig getinte bladeren, naar 't midden in grijs overgaand. Donkergele bloempjes ... - 0.40
— **spurium splendens.** Een der mooiste kruipende sedum-soorten met donker roode bloemen ... - 0.20
— **sextagona.** Eigenaardig kruipend plantje ... - 0.20
— **tricolor.** Zeer mooie, niet sterkgroeiende soort, met geelbonte bladeren ... - 0.25

SEMPERVIVUM (Huislook). De sempervivums zijn zeer geschikt voor steengroepen, zij groeien zoowel tusschen de steenen als in kleine uithollingen op de steenen.

— **atro-violacea** ... - 0.25
— **arachnoideum** ... - 0.10
— **rubrum** ... - 0.20
— **Brownie** ... - 0.20
— **cornutum** ... - 0.10
— **Fauconneti** ... - 0.10
— **fimbriatum** ... - 0.10
— **glaucum** ... - 0.10
— **soboliferum** (globiferum) ... - 0.15
— **triste** ... - 0.25
Collectie van 15 stuks in 10 soorten ... - 1.50

SILENE maritima fl. pl. Kruipend plantje met sterk gevulde witte bloemen ... - 0.25
— **Shafta.** Helder rose, bloeit in Augustus ... - 0.25

SISYRINCHIUM anceps. Irisachtig plantje, 30 c.M. hoog, bloeit met donkerblauwe bloemen. Moet in volle zon geplant worden ... - 0.25

SOLDANELLA alpina. Bloeit vroeg in het voorjaar met lila blauwe bloempjes ... - 0.40

SOLIDAGO brachystachys. 15—20 c.M., hoog, bloeit in September met helder gele bloemen - 0.30

per stuk

STACHYS lanatus (Berenoor), met grijs-viltige spitse bladeren ... *f* 0.20

STATICE incana nana. Dwergstatice, wit ... - 0.25

TEUCRIUM chamaedrys. Lief klein struikje met fraaie rose bloempjes ... - 0.25

THALICTRUM minus adiantiafolium. Met kleine fijngevormde blaadjes ... - 0.25

THYMUS citriodorus. Zeer sterk riekende thymsoort, bloeit met rose bloemtrosjes ... - 0.25
— **citriodorus fol. var.,** wit bonte varieteit der vorige, opvallend ... - 0.25
— **citriodorus aureus,** een geelbloemige varieteit, groeit sterk ... - 0.25
— **lanuginosus.** Zilvergrijs, zeer mooi ... - 0.20
— **serphyllum albus.** Vormt een dunne laag lichtgroene blaadjes en bedekt zich in Juni en Juli geheel met helder witte bloemen ... - 0.25
— **serphyllum purpureus.** Evenals de vorige een kruipend plantje, doch met donker groen blad en purperroode bloemen ... - 0.20
— **vulgaris.** Klein bolvormig plantje bedekt zich in Juni—Juli met geheel witte bloemtrosjes ... - 0.20

TIARELLA cordifolia. Helder wit, het blad neemt een zeer mooie herfsttint aan ... - 0.25

TUNICA saxifraga. Laag blijvend plantje met talrijke kleine witte bloempjes ... - 0.25

UVULARIA gr. fl., vroegbloeiend, hangende klokjes - 0.25

VERONICA Gutheriana, altijd groen rotsplantje, bloeit in Mei—Juni met helderblauwe bloemen - 0.25
— **orientalis alpina.** Zeer rijkbloeiend, lichtblauw, zodenvormend ... - 0.25
— **repens,** zodenvormend, bloeit in 't voorjaar lila wit, voor schaduw ... - 0.15
— **rupestris.** Een der mooiste Veronicasoorten, kruipt geheel over den grond. Bloeit zeer rijk met helderblauwe bloemtrossen ... - 0.25
— **Shirley Blue.** Nieuw, compacte groei, bloeit als rupestre, maar met grootere bloemtrossen - 0.40
— **Trehani.** Een nog nieuwe soort met helder geel blad, waarop de kleine blauwe bloemen zeer mooi uitkomen ... - 0.30

VINCA major. Sterkgroeiend met groote helder groene bladeren. De bloemen zijn grooter en lichter van kleur dan die van V. minor ... - 0.30
— **minor.** Gewone blauwe maagdepalm ... - 0.25
— **minor alba.** Witte maagdepalm ... - 0.25
— **minor rubra plena.** Een dubbelbloemige varieteit, donker purperkleurig ... - 0.30

De maagdepalm groeit zeer goed onder boomen en is geschikt om groote oppervlakten te laten begroeien.

VIOLA Bosniaca. Zeer opvallend viooltje, diep rose - 0.20
— **gracilis H. Copijn.** Wij noemen alleen deze soort, daar deze het meest geschikt is voor rotsplant.
De prachtige, donker-fluweelblauwe bloemen verschijnen reeds zeer vroeg in 't voorjaar. Zie pag. 23 ... - 0.25

Voor andere Viola-soorten zie pag. 23.

VASTE PLANTEN VOOR BODEMBEDEKKING

Zoowel op zeer zonnige plaatsen als onder boomen en dergelijke plekken, waar gras slecht wil groeien, kan men een aardig effect verkrijgen, door den grond te laten begroeien met Sedum spurium, Cotula squalida of Armeria en dergelijken.

Voor vochtigen grond :

Acaena
Asperula odorata
Cotula
Dianthus deltoides
Omphalodes verna
Saxifraga
Sedum spurium
Veronica
Vinca
Viola odorata

Voor zonnige plaatsen :

Antennaria tomentosa
Armeria
Arabis
Cerastium
Dianthus deltoides
Hieraceum
Phlox setacea
Sedum
Thymus
Veronica

VASTE PLANTEN VOOR DROGEN GROND

Het volgende lijstje geven wij om de keuze gemakkelijker te maken. Deze planten groeien en bloeien op droge, zonnige plaatsen, mits de grond is losgemaakt en flink bemest, liefst met stalmest.

Achillea
Alyssum
Agrostemma
Anchusa
Armeria
Arrhenatherum
Centaurea dealbata
Centaurea montana
Cerastium tomentosum
Dianthus (anjer)
Digitalis
Echinops Ritro
Elymus
Galega
Geum
Gnaphalium
Gynerium
Helenium
Helianthemum
Hieraceum
Iris germanica
Lavatera
Lupinus
Lychnis
Monarda
Nepeta
Oenothera
Papaver
Potentilla
Rudbeckia
Saponaria
Sedum

VASTE PLANTEN VOOR BESCHADUWDE PLAATSEN

Onderstaande planten kunnen nogal veel schaduw verdragen. Men vergete echter niet. dat de grond, goed toebereid moet zijn en onder boomen vrijgemaakt van wortels.

Aconitum
Actaea
Adonis
Anemone
Aquilegia
Ascyrum
Asperula
Astilbe
Bambusa
Campanula
Clematis
Corydalis
Dicentra
Digitalis
Doronicum
Epimedium
Funkia
Geranium
Helleborus
Hesperis
Heuchera
Hypericum
Lupinus
Megasia
Mimulus
Monarda
Oenothera Fraseri
Orobus
Physalis
Pioenen
Polygonum
Primula
Pulmonaria
Rodgersia
Saponaria
Spiraea
Trollius
Viola
Varens

PLANTEN VOOR RANDEN

	per 100
ANTENNARIA tomentosa candida .... Een zeer laagblijvend plantje, vormt spoedig dikke breede randen, bloeit met kleine witte bloemen.	*f* 15.—
ASTER alpinus subcoeruleus .... Laaggroeiende Aster, bloeit in Mei met blauwe bloemen, 15 c.M. hoog.	- 15.—
GRASANJERS (witte of rose). Algemeen bekende plant met welriekende bloemen...........	- 15.—
HOSTIA (Funkia) undulata medio-var. ...... Kleinbladige, witbonte Funkia.	- 20.—
NEPETA Mussini (Zie pag. 27)...............	- 15.—
RANDPALM (Buxus) kleine maat.............	- 10.—
idem per 1000..........................	- 90.—
— grootere maat.....................	- 15.—
— grootere maat per 1000	- 120.—
SAXIFRAGEN (hoe langer hoe liever)	- 12.—
SPIRAEA filipendula plena .... Zeer sierlijke, kruipende randplant, bloeit met groote, zuiver witte pluimen.	- 15.—
STACHYS lanatus (Berenoor) vormt breed egrijze randen	- 15.—
VERONICA candidissima.................... Zeer sierlijk gewas. Heeft zilvergrijze bladeren en vormt regelmatige randen. Bloeit met blauwe aren.	- 15.—
VINCA minor (Maagdepalm) blauw of wit	- 25.—
ZEEGRAS van Lauche, (Armeria Laucheana) Helder rose gekleurde varieteit van het van ouds bekende zeegras. Zeer mooi.	- 7.50
— **van Lauche,** (Armeria maritima alba) evenals de vorige, doch zuiver wit	- 7.50

ARMERIA MARITIMA ALBA ALS RAND

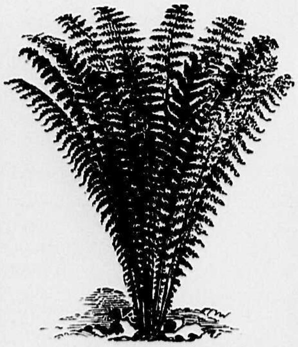

VARENS

Voor plaatsen waar weinig zon komt, vindt men in de varen een heerlijk middel om die plekken op een wijze te versieren, dat ze niet achterstaan bij eenig ander deel van tuin of park, maar er nieuwe schoonheid aan toevoegen. Een groote verscheidenheid in bladvorm en kleur vindt men in de hieronder volgende collectie.

Adiantum pedatum, Venushaar, zeer fijne soort	*f* 0.50
Athyrium Filix foemina, sterkgroeiend	- 0.35
— **Filix foemina Friselliae multifidum**	- 0.50
— **laciniatum minus**	- 0.35
Cystopteris bulbiferum, zeer fijn	- 0.60
Dicksonia punctilobula, met fijn ingesneden blad	- 0.50
Lastrea Filix mas	- 0.35
— **probingua Crispa,** met prachtig gekruld blad. Zeer mooi	- 0.50
Onoclea sensibilis	*f* 0.45
Osmunda cinnamomea	- 0.60
— **regalis** (koningsvaren)	- 0.35
Polystichum angulare proliferum, zeer mooi groenblijvend	- 0.75
Scolopendrium officinarum	- 0.35
— **officinarum undulatum** .... Twee zeer mooie groenblijvende soorten.	- 0.75
Struthiopteris germanica (bekervaren)	- 0.25

Collectie van 25 Varens in 10 soorten.... f 9.—.

DWERGCONIFEREN VOOR ROTSPARTIJEN

In steengroepen en rotspartijen, het zij groot of klein, kan men, bij het beplanten, niet volstaan met het gebruiken van kleinere vaste planten. Om het gehee! mooi te maken en afwisselend, gebruikt men enkele dwergachtig groeiende Coniferen en Dwergheesters. Hieronder laten wij een lijstje volgen van de soorten en varieteiten, welke daarvoor in de allereerste plaats in aanmerking komen.

per stuk

ABIES balsamea hudsonica. Een mooi dwergsparretje uit Noord-Amerika, 40 c.M. hoog ...... *f* 3.50

CHAMAECYPARIS (Cupr.) **Laws. var. Forsteckiana.** Een allerliefst dwergconifeertje, groeit zeer compact 15 c.M. .... - 1.50

— (Cupr.) **Laws. globosa filiformis.** Bolvormig met op draden gelijkende takjes .... - 1.50

— (Cupr.). **Laws. minima glauca.** Kort en gedrongen. De kleur is blauwgrijs .... - 2.—

— **obtusa var. filicoides.** De jonge twijgen gelijken op varenblaadjes, 40—60 c.M. .... - 2.50

— **obtusa var. nana.** Extra. Dit plantje is ook des winters intens donkergroen. De vorm is gedrongen, geschikt voor kleine rots, 30—40 c.M. - 2.—

JUNIPERUS sinensis var. Pfitzeriana. Voor groote steengroepen een der mooiste soorten. Groeit zeer breed uit. De kleur is grijsgroen, 40—50 c.M. - 2.25

— **sinensis** (japonica) **var. procumbens aureo varieg.** Deze varieteit groeit met takken in verschillende richtingen. Doordat geen kop gevormd wordt, is het een opvallende plant. De kleur is mooi goudgeel 40—60 c.M. ..... - 2.50

— **comm. var. oblonga pendula.** Alleen voor groote rotsgroepen. De naalden zijn groot en grijsgroen, de takken eenigszins hangend, 100 c.M. .... - 2.50

— **sabina var. tamariscifolia.** Groeit plat uit. Zeer elegante grijze takken .... - 2.50

— **virg. globosa.** Heldergroen, bolvormig conifeertje .... - 1.75

PICEA excelsa var. Maxwelli. Zeer geschikt voor grootere rotspartijen. De jonge takken zijn bruin en heeft de plant een eigenaardige gekroeste groei .... *f* 1.50 — 2 —

— **excelsa pygmaea.** Met dichte groeiwijze en zeer mooie groene naalden .... *f* 1.50 — 2.—

per stuk

PICEA excelsa var. pumila. Zeer dwergachtig, de kleur is grijsblauw. Ook voor zeer kleine rotsjes geschikt .... *f* 1.50

PINUS montana var. Mughus. Donkergroene, gedrongen groeiende den. Door kleur en vorm zeer aantrekkelijk .... - 1.—

TAXUS baccata var. brevifolia. Deze varieteit is voor kleine groepen geschikt. De kleur der korte, breede naalden is donkergroen, zeer mooi .... *f* 1.25 — 2.25

— **baccata var. cuspidata.** Breed uitgroeiende plant van blijgroene kleur .... - 2.50

— **baccata var. Dovastonii.** Voor groote groepen - 2.50

— **baccata var. repandens.** Donkergroen met overhangende takjes, terwijl de bessen heldergeel zijn .... *f* 1.50 — 2.50

— **baccata var. semper aurea.** Dwergvariëteit met zeer mooie opvallende goudgele kleur ... - 1.75

— **baccata var. Washingtoni.** Breed uitgroeiende plant met eigenaardige bronsgele kleur...... - 2.50

THUJA occ. var. „Little gem". Zeer mooie dwergthuja, blijft klein .... *f* 1.25 — 2.25

— **occ. var. Elw. „Rheingold".** Extra. Donker goudgeel plantje, zeer elegant .... - 1.25

— **occ. var. Späthii.** Zoogenaamde jeugdvorm, de takjes zijn met korte naalden bezet. Blijft klein - 1.25

TSUGA canadensis var. albo spicata. Zeer mooie klein blijvende conifeer, is bijna geheel wit.... - 1.75

— **canadensis var. macrophylla.** Zeer mooie grijs-groene soort .... - 2.—

— **canadensis var. minima.** Dwergachtig groeiende „Hemlock" .... - 1.75

Collectie van 10 stuks in 10 varieteiten voor kleine groep .... **f 17.50**

Collectie van 10 stuks in 10 varieteiten voor grootere groep .... **f 30.—**

DWERGHEESTERS VOOR ROTSPARTIJEN

per stuk

AMORPHA canescens, kleinblijvend struikje, bloeit met lila-paarse bloemen .... *f* 0.50

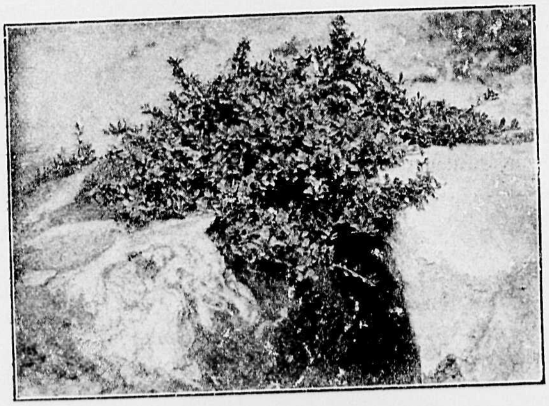

COTONEASTER PYRENAICA

per stuk

ANDROMEDA polifolia var. angustifolia. (Zie pag. 39). Op vochtigen grond .... *f* 0.75

ARCTOSTAPHYLOS nevadensis, struikje met kruipende takken, glimmende blaadjes en kleine rose bloemen .... - 0.75

AZALEA amoena. (Zie pag. 38) .... - 2.—

BERBERIS asiatica (hypoleuca) (Zie pag. 39) .. - 0.90

— **buxifolia var. nana (dulcis nana)** (Zie pag. 39) .... - 0.60

— **Darwinii.** (Zie pag. 39) .... - 0.75

— **stenophylla var. diversifolia.** (Zie pag. 39) - 0.75

— **stenophylla var. Irwini.** (Zie pag. 39) .... - 1.—

— **verruculosa.** (Zie pag. 39) .... - 1.—

— **Wallichiana.** (Zie pag. 39) .... - 1.—

CLEMATIS grata. Ook in den schaduw goed .... - 0.30

COTONEASTER adpressa. (Zie pag. 40) ...... - 1.25

— **Dammeri (humifusa),** kruipend soort, sterk groeiend .... - 0.75

— **microphylla var. glacialis (congesta)**...... - 1.—

— **pyrenaica** (Zie pag. 40) .... - 1.25

CYTISUS Heuffelii. Aardig dwergstruikje ...... - 0.50

per stuk

CYTISUS leucanthus var. Schipkaensis. Zie bij bloeiende heesters en struiken. Voor zonnige plaats ... ƒ 0.60
— **purpurea.** Zie bij bloeiende heesters en struiken. Voor zonnige plaats ... - 0.60
— **scoparium var. pendula (prostrata).** Voor zonnige plaats ... - 1.—
DAPHNE cneorum var. major. (Zie pag. 40). Alleen op vochtigen grond ... - 1.50
ERICA. (Zie onder Erica's pag. 35).
EVONYMUS. (Zie pag. 40) ... - 0.75
GAULTHERIA procumbens. Kruipend plantje, zeer mooie bruine blaadjes, draagt roode bessen - 0.60
— **Shallon.** (Zie pag. 40). Voor vochtigen grond - 0.90
GENISTA radiata. Zie bij bloeiende heesters en struiken ... - 1.25
— **sagittalis.** Zie bij bloeiende heesters en struiken. Zonnige plaats ... - 1.—
— **tinctoria var. anxantica.** Geel, zeer rijkbloeiend ... - 1.25
HEDERA Helix var. conglomerata, laagblijvende klimopsoort met kleine gekroesde bladeren, wordt niet hoog en groeit goed tusschen steenen - 0.75
HELIANTHEMUM. Zonneroosje in zeer vele varieteiten. Zie rotsplanten ... - 0.25

per stuk

HYPERICUM Henryi, voor vochtigen grond. Zie bij bloeiende heesters en struiken ... ƒ 0.60
LONICERA nitida, zeer elegant. (Zie pag. 40) .. - 0.60
PERNETTYA. (Zie pag. 40). Op niet te drogen grond ... - 1.50
POTENTILLA dahurica. Interessant dwegstruikje, verlangt een zonnig plaatsje en bloeit dan met kleine witte bloempjes ... - 0.75
— **fruticosa var. Veitchii.** Zeer mooi struikje, bloeit den geheelen zomer helder wit ... - 0.80
PRUNUS Laurocerasus var. Schipkaënsis. (Zie pag. 40) ... - 1.50
— **Laurocerasus var. Zabeliana.** (Zie pag. 40) - 1.50
RHODODENDRUM. Zie alpenrozen, pag. 36
ROSA lutea. (Zie pag. 10) ... - 0.50
— **lutea bicolor,** zeer mooi koperkl., (zie pag. 10) - 0.50
SASA japonica (Bambusa Metake) var. aureo var. Voor vochtigen grond, mooi goudgeel.. - 0.50
SPIRAEA bulliata (crispa). Zeer gedrongen groei donker groene blaadjes met roode bloemen.. - 0.75
VACCINIUM vites Idaea. Lief struikje met roode bessen ... - 0.50
VERONICA pinguifolia (Zie pag. 40) ... - 0.80

Wij noemden hier slechts de meest gebruikte soorten, de lijst kon nog zeer uitgebreid worden, doch dit zou een keuze slechts minder gemakkelijk maken.

Collectie van 12 stuks in 12 varieteiten voor kleine steengroep ...	**f 9.—**
Collectie van 25 stuks voor groote groep, bevattende de meest geschikte soorten ...	**- 20.—**

GENISTA ALBA (witte brem)

WINTERHARDE NYMPHAEA'S

Geen schooner sieraad in een vijver dan deze heerlijk gekleurde Nymphaea 's van het zuiverste wit tot donker purper in vele nuances. Ze zijn volkomen winterhard en nemen ieder jaar toe in kracht en schoonheid. Beste planttijd half Mei tot half Juni.

per stuk

Alba plenissima. Zuiver wit, rijkbloeiend .... *f* 2.50
Atropurpurea. Prachtige enorm groote donkerroode bloem, extra .... - 6.—
Aurora. Oranjerood overgaand in roodbruin ...... - 3.50
Colossea. Vleeschkleurig wit, opvallend. Om den sterken groei en groote bloemen zeer aan te bevelen .... - 4.—
Escarboucle. Zeer groote, levendig roode bloem. Bloeit veel en lang .... - 9.—
Froebeli. Zeer mildbloeiende soort, helder kersrood - 4.—
Gladstoniana. Groote zuiver witte bloem, groeit zeer snel en verlangt een ruime plaats...... - 3.—
Graziella. Kleine zachtroode bloem .... - 3.—

per stuk

Indiana. Oranje tot koperkleurig rood. Bruin gevlekte bladeren........ *f* 6.—
James Brydon. Nieuw, prachtige varieteit, zeer groote dubbele bloem van het schoonste rose, extra - 6.—
Laydekeri Lilacea. Zacht rose met lila tint...... - 3.50
Luciana. Zeer mooi rose .... - 4.—
Lucida. Zacht rose met wit .... - 3.50
Marliacea chromatella. Prachtig kanarie-geel, mildbloeiend en krachtige soort .... - 3.50
— **rosea,** bleek rose .... - 3.50
— **carnea,** in knop rose, wanneer de bloem zich geheel opent is deze wit. De plant is sterk en rijkbloeiend .... - 3.50

WINTERHARDE WATERPLANTEN

De volgende planten kunnen in het water groeien.

per stuk

ACORUS jap. fol. varieg. Bont kalmoes met elegant gestreepte bladeren .... *f* 0.30
BUTOMUS umbellatus. Zwanenbloem. Bloeit met rose schermen. Kan tot 2 voet diep onder water geplant worden........ - 0.25
CALLA palustris. Water Aaronskelk, wit 1—1½ voet onder water........ - 0.25
CALTHA palustris. Gewone dotterbloem .... - 0.20
— **palustris monstrosa plena.** Dubbele dotterbloem .... - 0.45
— **rotundifolia.** Ongeveer 20 c.M. hoog, wit.. - 0.35
Deze Dotterbloemen moeten dicht aan den oever geplant worden.

per stuk

RANUNCULUS lingua gr. fl. Waterboterbloem met zeer groote bloemen, groeit 1—2 voet onder water .... *f* 0.25
SAGITTARIA Japonica. Japansch Pijlkruid, wit, 2 voet diep .... - 0.35
TYPHA angustifolia. Lischdodde met lange smalle, zeer sierlijke bladeren .... - 0.30
— **latifolia,** Lischdodde. Kan 1½—3 voet onder water geplant worden........ - 0.25
IRIS pseudacorus (Gele lisch) .... - 0.20
— **pseudacorus fol. var.** Zeer mooie bonte Irissoort........ - 0.25

OEVERPLANTEN

Deze soorten moeten dicht aan het water groeien. 's Winters moeten zij vooral boven water staan.

per stuk

ARUNDO Donax. Donauriet, wordt tot 3 M. hoog *f* 0.40
BAMBUSA. (Zie pag. 14).
ERIOPHORUM angustifolium. Wolgras .... - 0.20
GERANIUM pratense fl. albo pl. 1 M. hooggroeiende witte Geranium. Bloeitijd Juni—Juli - 0.30
GLYCERIA fluitans fol. albo-var. Bonte grasachtige plant........ - 0.25
GUNNERA scabra (Zie pag. 17).
HEMEROCALLIS (Zie pag. 17).
HERACLEUM. Wolfsklauw, 2 M. hoog .... - 0.25
HESPERIS (Zie pag. 18).
HOSTIA (Zie pag. 18).
IMPERATA SACHARIFLORA. Met lange zilveren pluimen........ - 0.30

per stuk

IRIS Forresti, Kaempferi, siberica (Zie pag. 18).
JUNCUS zebrina. Zebrabies, zeer zeldzaam en mooi .... *f* 0.50
LIATRIS callilepsis (Zie pag. 19).
LYTHRUM (Zie pag. 19).
MISCANTHUS (Eulalia, zie pag. 19).
MYOSOTIS palustris. Moeras-vergeet-mij-niet .. - 0.20
OSMUNDA regalis (Zie pag. 31).
PODOPHYLLUM Emodi majus (Zie pag. 20).
POLYGONUM (Zie pag. 20).
TRADESCANTIA (Zie pag. 22).
SENECIO (Zie pag. 22).
SPIRAEA (Zie pag. 14—22).

ERICA'S

Deze heideplanten groeien evenals de gewone heide op drogen grond. Verschillende *varieteiten zijn zeer geschikt als snijbloemen, ze bloeien alle zeer rijk en zijn allerliefste* sierplanten in den tuin, ook tusschen steenen en op rotsen maken zij een zeer mooi effect.

per stuk

BRUCKENTHALIA spiculiflora. Een heideachtig plantje met talrijke kleine rose bloemaartjes . . *f* 0.25

ERICA Aarleyensis, (mediterranea hybride) (herbacea hybr.) rose . . . . - 0.30

— **carnea (herbacea),** licht rood, goede groeier - 0.25

— **carnea var. alba,** wit . . . . - 0.35

— **carnea var. purpurascens,** (atrorubens) nieuw, donker purper rose, zeer rijk bloeiend - 0.40

— **carnea var. Backhousii,** grootbloemig, extra - 0.40

per stuk

ERICA carnea var. King George, nieuw, een prachtige donker rose soort, groeit gedrongen, bloeit zeer rijk . . . . *f* 0.40

De Erica carnea-soorten bloeien van Febr. tot April, de Aarleyensis (herbacea hybrida) begint reeds half December te bloeien en bloeit den geheelen winter.

— **tetralix var. molis,** wit en rose . . . . - 0.35

— **vagans var. alba,** bloeit in Augustus, met witte bloemen . . . . - 0.35

— **vagans var. carnea,** met rose bloemen . . - 0.35

— **vagans var. rubra,** met roode bloemen . . - 0.35

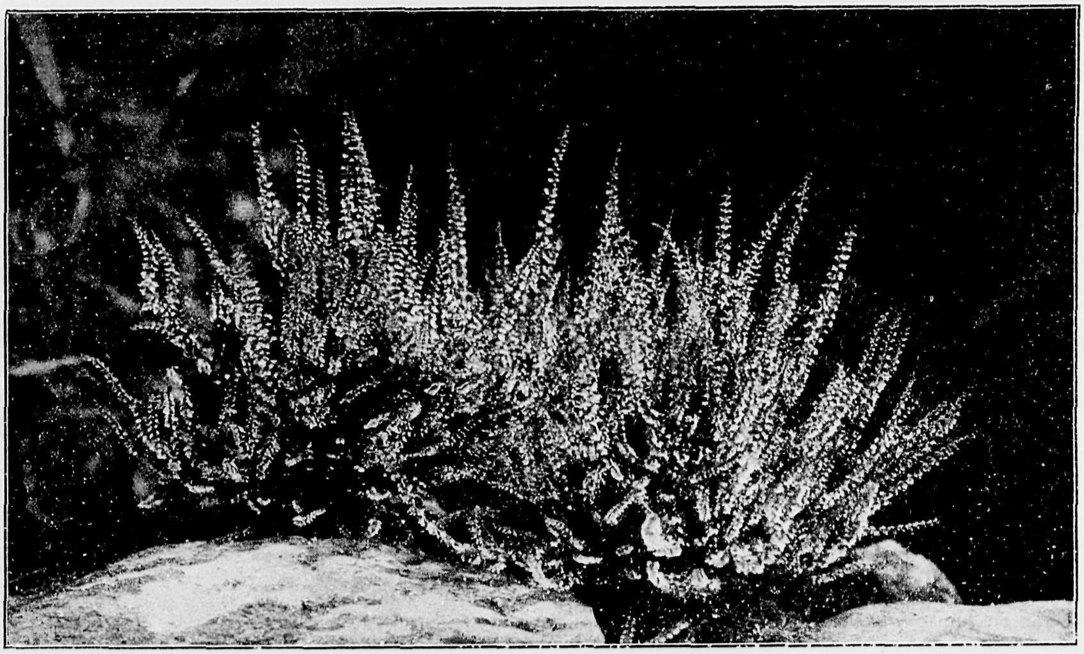

WITTE ERICA

per stuk

CALLUNA vulgaris var. Alportii, zeer mooie donkerroode Erica . . . . *f* 0.35

— **vulg. var. argentea,** het loof van deze erica is zilverachtig witbont . . . . - 0.30

— **vulg. var. aurea,** zeer mooie goudgele heide . . - 0.40

— **vulg. var. alba,** de witte heide . . . . - 0.35

— **vulg. var. cuprea,** koperkleurige heide, bloeit rose . . . . - 0.40

per stuk

CALLUNA vulg. var. elata alba, zeer mooie witte soort . . . . *f* 0.35

— **vulg. var. erecta alba,** met lange witte bloemaren . . . . - 0.35

— **vulg. var. elegantissima,** helder wit . . . . . . - 0.35

— **vulg. var. fl. pleno,** een oude, zeer mooie dubbele soort . . . . - 0.60

— **vulg. var. pumila,** vroegbloeiend wit . . . . . . - 0.30

De Calluna vulgarissoorten bloeien in Juli—Augustus.

Bij afname van groote partijen worden bovenstaande Erica's en Calluna's aanmerkelijk billijker geleverd.

RHODODENDRUMS, AZALEA'S, KALMIA'S

De geslachten hier bij elkaar gebracht, verlangen alle een met blad-, veen- of boschgrond vermengden grond. Ook turfstrooisel of moszoden uit dennenbosschen zijn zeer geschikt. Op lossen, humusrijken grond kan men met minder dezer stoffen volstaan, dan op zware en vooral kleigronden, waarin deze gewassen absoluut niet willen tieren. Daar moeten de perken geheel tot op 40 à 50 c.M. worden uitgegraven en gevuld met bovengenoemde stoffen.

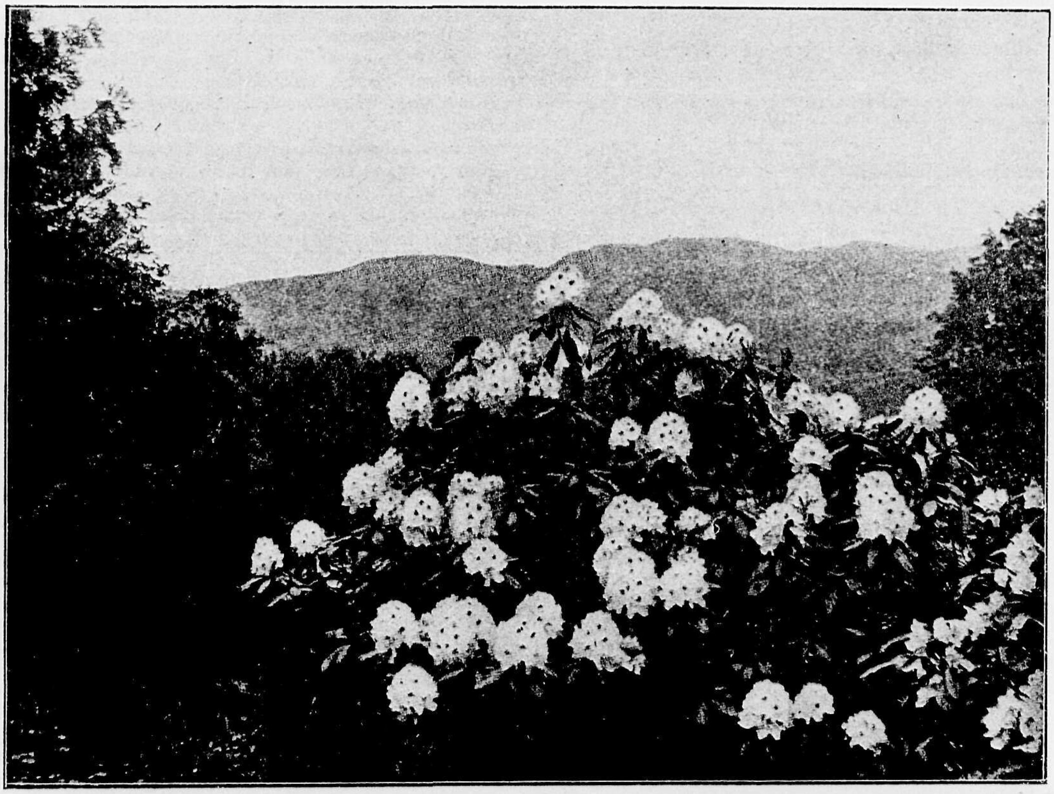

RHODODENDRUMS

Onder de altijd groene heesters bekleedt de Rhododendrum een eerste plaats. Altijd frisch groen, bieden ze in den bloeitijd Mei en Juni een kleurenpracht, zoo effectvol, als bij weinig andere planten wordt gevonden. Van het zuiverste wit tot het donkerste purper zijn alle nuances en kleurencombinaties aanwezig. Geen tuin kan goed heeten zonder deze planten. Voor de praktijk onderscheidt men dit geslacht in de zoogenaamde hybriden, ontstaan uit kruisingen van verschillende soorten en die de grootste verscheidenheid in kleuren aanbieden, en de in de natuur voorkomende species, waartoe voor ons klimaat behooren de Pontische, de Caucasische en de holbladige Rhododendrums, benevens de verschillende alpenrozen. — De Rhododendrums worden door ons op groote schaal gekweekt.

RHODODENDRUM HYBRIDEN

Hieronder is een keur van de allerbeste soorten voor tuin en park aangegeven, bijna alle zeer harde, tegen groote koude bestand gebleken soorten. Enkele, welke eenige beschutting behoeven in zeer strenge winters, zijn met een * geteekend. De andere kunnen geheel onbeschermd blijven.

Atrococcinea, donkerrood.
Album elegans, lila, rijkbloeiend.
„ **superbum (Jacksonii),** bloeit begin April, rose tot wit.
Albert Moser, lila rose, gele vlek.
Alexander Adie, donker scharlakenrood.
Blandyanum, flink groot, rood.
Boule de Neige, zuiver wit, zeer mooi, knopt zeer rijk.
Caractacus, zeer sierlijke bloem, helder purperrood.
Catawbiense album, wit met lila.
Christmas cheer, bloeit vroeg, zacht rose.
***Cynthia,** prachtig donker rose, zéér groote bloem.
Everestianum, lila rose, gekartelde bloembladeren.
Fastuosum fl. pleno, half dubbel, helder violet.
F. D. Goddmann, donkerrood.
Gomer Waterer, laatbloeiend, wit met rose weerschijn.

H. H. Hunnewell, kersrood.
H. W. Sargent, donker-rood, zeer mooi.
Ignatius Sargent, donker purper rood.
John Walter, prachtig kersrood.
Kate Waterer, rose met geelwitte vlek, extra fijne kleur.
Kettledrum, purper-rood.
Lady Armstrong, levendig rose.
Lady Annette de Trafford, roomwit met chocoladekleurige vlek op rose grond, laatbloeiend.
Lady Clermont, scharlaken.
Mme Carvalho, zuiver wit, zeer mooi.
Mme Masson, wit.
Marshal James Brooks, scharlaken met brons gevlekt.
Michael Waterer, wijnrood met zwarte vlekken.
***Mrs. John Waterer,** karmijnrose, fraai gevlekt.
Mrs. Milner, rood.
Mrs. C. S. Sargent, rood.
Mrs. R. S. Holsford, kersrood.
Parson's Gloriosum, licht rose-lila.
***Prince Camille de Rohan,** rose en donkerbruin gevlekt, sierlijke bloemvorm.
Princess Mary of Cambridge, lila rose met wit.
Purpureum elegans, violet, bronzen macule.
Roseum elegans, lila-rose.
Sir Henry Havelock, helder kersrood.
The Queen, wit, lila getint.
William Austin, donker karmozijnrood.

Mooie jonge planten met knoppen	per stuk	f 2.50, per 100 f 225.—
Grootere „ „ „	„ „	f 3.50—4.50
Extra groote „ „ „	„ „	f 7.50—10.—

***PINK PEARL, flinke planten met knop f 4.— tot f 6.—, jonge planten f 3.—**

De Pink Pearl heeft groote bloemen van helder rose kleur, welke naar het midden d o n k e r rose wordt.

ENORM GROOTE BLOEMTROSSEN.

RHODODENDRUM PONTICUM

De van ouds bekende soort, in groote tuinen en parken onmisbaar. Een zeer goede schaduwplant, kan dikwijls alleen daarom niet gemist worden. In Engeland wordt ze veel gebruikt als onderplanting in bosschen, wat hier te lande zeker navolging verdient. Aan de oevers van waterpartijen komen de violetkleurige bloemen mede heerlijk uit. Worden niet genoeg gebruikt hier te lande.

Mooie jonge planten	per stuk	f 1.50, per 100 f 140.—
Grootere planten	„ „	- 2.— — 4.—
RHODODENDRUM PONTICUM ROSEUM	„ „	- 1.75, per 100 f 160.—
— CATAWBIENSE VAR. GRANDIFLORUM	„ „	- 2.— — 3.—
— CUNNINGHAMII, jonge planten	„ „	- 1.25 — 1.50
— „ grootere „	„ „	- 2.— — 4.50

De var. Catawbiense var. grandiflorum bloeit paars, bijna als een ponticum, groeit stevig en gedrongen, de Cunninghamii bloeit zéér vroeg en bijna zuiver wit. De laatste wordt veel gebruikt om te forceeren.

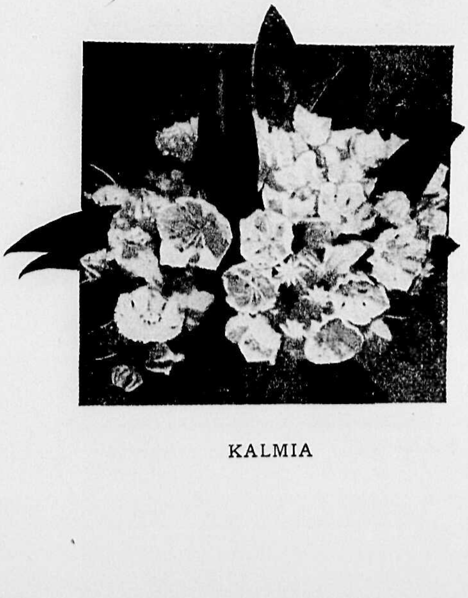

KALMIA

ALPENROZEN en bijzondere soorten

Rhododendrum azaleoïdes (odoratum), licht lila	f 1.75—2.25
— **ferrugineum**	f 1.25
— **Govenianum**	- 1.25
— **hirsutum** (behaarde alpenroos)	- 1.25
— **myrtifolium,** kleinbladig	f 1.25—2.—
— **praecox,** bloeit reeds in Maart met lila-rose bloemen	- 2.—
— **punctatum,** rose	- 1.25
— **Wilsonii,** laagblijvend lila-rose	f 1.50—2.—

KALMIA'S

Kalmia angustifolia	per stuk	f 1.25—2.50
— **glauca**	„ „	- 1.50
— **latifolia**	„ „	- 1.75—2.50

De Kalmia's zijn ongeëvenaard in fijne bloeiwijze, de bloemen zijn zoo fraai gevormd als maar bij zeer weinig planten voorkomt, 't zijn juweelen in het plantenrijk. Ze verlangen bosch of bladgrond. Eenige schaduw werkt gunstig. Vooral de latifolia is zeer mooi en groeit beter dan de anderen.

JAPANSCHE AZALEA'S

Uit Japan werden voor eenige jaren verschillende Azalea's ingevoerd, waarvan sommige volkomen winterhard zijn. De groei is meest dwergachtig, de kleur geheel nieuw en bij geen der andere Azalea's te vinden.

AZALEA AMOENA. Een allerliefste groenblijvende Azalea, met kleine glimmende blaadjes. Bloeit zeer rijk in Mei met helder lila roode bloempjes.

AZALEA HINODIGIRI. Dit groenblijvende plantje is in het voorjaar bedekt met schitterende vermiljoen-roode bloemen, zeer mooi.

AZALEA MUCRONATA (ledifolia alba). Een zuiver witte soort, de bloemen zijn groot en glanzend sneeuwwit, winterhard.

AZALEA MACRANTHA. Met groote licht roode bloemen.

AZALEA YEDOENSIS (Yodogawa). Een zeer mooie varieteit met groote, dubbele lilablauwe bloemen, winterhard.

Jonge planten op naam, per stuk f 2.—.

AZALEA JAPONICA (MOLLIS) ZAAILINGEN

Geen tuin zonder die dankbare planten. Altijd vol knop, laten ze nooit den liefhebber in den steek. De bloemtrossen zijn zeer groot en bedekken meestal de geheele plant. De soorten uit zaad gewonnen en zonder naam geleverd, zijn bijna even fraai als die, welke op naam en kleur worden afgegeven.

Mooie jonge planten, vol knop .... **per stuk f 1.25—1.50**
Grootere jonge planten, vol knop .... „ „ **- 1.50—2.50**
AZALEA MOLLIS var. J. C. VAN TOL, zeer mooi rood........ „ „ **- 1.50—2.50**

AZALEA JAPONICA (MOLLIS)

SORTIMENT

Bouquet Orange, oranje, gele macule.
Chevalier de Reali, licht geel, hoog gele macule.
Comte de Quincey, geel, bronzen macule.
Comte Papadopoli, rood, donker oranje macule.
Consul Cérésole, rood met lila weerschijn.
W. E. Gumbleton, geel met hoog gele macule.

Bovenstaande soorten op naam .... **f 2.25—f 3.—**

AZALEA „MOLLIS x SINENSIS"

Eene kruising der vorige, met nog vuriger kleuren, welke echter alle in oranje-rood oranjegeel en bruingeel blijven. Een perk met deze Azalea's geeft een schitterenden aanblik. Ze zijn even bloemrijk als de Azalea Mollis en zeer geschikt om te forceeren.

SORTIMENT

Anthony Koster, goudgeel met oranje lip. Zéér mooie opvallende kleur.
Dr. Reichenbach, zalmkleurig oranje-rood met donkere lip.
Frans v. d. Bom, licht oranje, purper gevlekt.
Hortulanus H. Witte. Goudgeel, bij het uitkomen rood getint.
Hugo Koster, oranjegeel met bruin, groot bouquet.
Koster's Brillant Red. Sterk groeiende nieuwe Azalea met trossen groote bloemen van het mooiste rood, dat onder Azalea's gevonden wordt. *f* 2.75 per stuk.
Soorten op naam .... **per stuk f 2.25—2.50**

AZALEA PONTICA

Deze hebben kleinere bloemen dan de beide voorgaande soorten, hebben minder schitterende doch fijnere, meer uiteenloopende kleuren, bloeien ook wat later, als reeds de bladeren een groenen krans om de bloemtrossen vlechten. Zeer aan te bevelen voor fijne uitgelezen perken.

SORTIMENT

Anna Louise, rood.
Aurore de Royghem, zacht rose, zwavel gele macule.
Bouquet de Flore, Zacht rose met wit genuanceerd en gele macule.
Cardinal, rood.
Coccinea speciosa, helder oranjerood.
Daviesii, wit met geel, bij 't uitkomen iets rose getint, zéér welriekend.
Dominico Scassi, zachtrood, witgele macule.
Grandeur triomphant, licht violetrood met gele lip.
Honneur de la Belgique, licht rose met gele macule.
Marie Verschaffelt, licht rood, gele macule.
Météore, schitterend rood, gele macule.
Nancy Waterer, goudgeel, extra.
Sang de Gandbruges, rood met gele macule.

Mooie planten op naam .... per stuk **f 2.25—2.50**

AZALEA PONTICA met dubbele bloemen

Zeer mooie soorten.

Aida, rose met donker hart.
Apelles, zacht rood.
Freya, wit.
Norma, rood met nanking.
Odorata alba, licht rose, welriekend.
Phidias, wit met zacht rose en met gele macule.

Mooie planten .... per stuk **f 2.25—2.50**

GEWONE GELE AZALEA PONTICA

Bloeit met zeer welriekende helder goudgele bloemen, de eigenaardige specerijachtige geur is alleen aan deze soort eigen.

Goede planten .... per stuk **f 1.50—1.75**
Grootere planten .... „ „ **- 2.00—2.50**

GROENBLIJVENDE PLANTEN

Deze gewassen veraangenamen zeer den wintertijd. Wanneer boom en struik hunne bladeren verliezen, blijven Hulst en Laurocerasus, Palmstruik en Aucuba ons getrouw. Met de coniferen kunnen ze een groot deel van den tuin een aangenaam, vroolijk voorkomen doen behouden, ook in het barre jaargetijde. Nooit kan men te veel groenblijvende gewassen hebben, waar de ruimte en de gelegenheid zulks toelaat. In Engeland ziet men tuinen waar bijna alle beplanting uit zulke gewassen bestaat en waar alleen de zomerbloemen de noodige afwisseling aanbrengen. Voor kleine tuinen is dit voorbeeld navolgenswaard, vooral omdat ze meestal met weinig licht tevreden zijn. Bijna alle groenblijvende gewassen verdragen schaduw.

Groep I. LAAGBLIJVENDE SOORTEN

per stuk

ANDROMEDA Leucothoé Catesbaei. Een zeer rijkbloeiende soort, bloeit zeer vroeg in 't voorjaar en is ook door de mooi bruin gekleurde bladeren zeer geschikt voor snijbloem .... *f* 1.—

— **floribunda,** prachtig klein struikje, in 't voorjaar met groote witte bloemtrossen bloeiend .... - 1.25—2.—

— **japonica.** Lieve kleine bloeiende struikjes - 1.25—1.50

— **polifolia var. angustifolia.** Kleinblijvend struikje, bloeit in Mei-Juni met heldere rose bloemtrosjes .... - 0.75

— **polifolia var. major.** Zeer mooie blauwgroene soort .... - 1.—

ARCTOSTAPHYLOS nevadense. Laagblijvende kruipende plant, sterkgroeiend, glimmende groene bladeren............ - 0.75

AUCUBA japonica var. fol. varieg. (gewone goudboom), mooie planten in diverse maten .... - 1.25—3.50

Welbekende planten, die zich desnoods met weinig licht behelpen. Tegen tochtige, winderige plaatsen zijn ze echter niet bestand. Ook in strenge winters hebben ze soms te lijden.

BERBERIS asiatica (hypoleuca). Volkomen winterharde soort, laagblijvend, donkergroene glimmende blaadjes, bloeit geel.. - 0.90

— **buxifolia var. nana** (dulcis nana). Zeer bruikbaar struikje met donkergroene blaadjes. Bolvormig .... - 0.60

— **Darwinii.** Een zeer mooi laag blijvend struikje, de blaadjes gelijken op kleine hulstblaadjes, de jonge takjes hebben een mooie bruin roode kleur .... - 0.75

per stuk

BERBERIS Gagnepainii. Een zeer mooie soort met lange diep ingesneden licht groene bladeren .... *f* 0.90

— **Julianae.** Met groote, smalle bladeren.. - 1.—

— **pachyacantha.** Zeer sierlijke struik met kleine getande blaadjes en roode bessen. - 1.—

— **stenophylla.** Zeer mooie 1 M. hoog wordende struik, de losse groeiwijze, de glimmend donkergroene blaadjes en de vele goudgele bloemen maken deze plant tot een waar sieraad in den tuin.......... - 0.75

— **stenophylla var. diversifolia.** Zeer mooie struikjes, bladeren lichtgroen, bloeien in 't voorjaar met honderden heldergele bloemen .... - 0.75

— **stenophylla var. Irwinii.** Allerliefste laagblijvende berberis ; de takjes groeien horizontaal ; bloeit evenals de ander met gele bloemen .... - 1.—

— **stenophylla var. latifolia.** Bloeit met grootere bloemen en groeit sterker.... - 1.—

— **verruculosa.** Met groote goudgele bloemen en helderblauwe bessen .... - 1.—

— **Wallichiana.** Heldergroene glanzende bladeren en heldergele bloemen .... - 1.—

BUXUS Harlandii. Dwergvorm met hangende takken .... - 2.—

— **sempervirens var. aurea,** mooi gedrongen goudgele palm, groeit bolvormig.... - 1.25—3.50

— (Palm), stamboompjes, zeer mooie, met ronde kronen .... - 1.50—3.50

per stuk

COTONEASTER adpressa. Een bijna kruipende soort, de blaadjes zijn iets gedraaid, groote bessen .... *f* 1.25

— **buxifolia.** Kruipend struikje, in den herfst met paars-roode bessen, zeer mooi.... - 0.75—1.—

— **Dammeri (humifusa).** Groenblijvende, zeer laag kruipende plant met donkergroene bladeren en in den herfst roode vruchtjes - 0.75

— **horizontalis.** *Horizontaal groeiende plant* met glimmende blaadjes en oranje-roode besjes. Tegen hellingen, voor heestergroepen of op groote steengroepen geplant, maakt deze varieteit een mooi effect.... - 0.75—1.25

— **microphylla.** Eveneens een kruipende plant en fijnbladerig, groenblijvend.... - 0.75—1.—

— **microphylla var. glacialis** (congesta), kruipend, met kleine blaadjes, zeer mooi - 1.—

— **mycrophylla var.thymifolia.** Lief kruipend plantje met zeer fijne blaadjes.... - 0.75—1.—

— **praecox.** Nieuw. Een der beste kruipende Cotoneasters met eigenaardig gekartelde blaadjes .... - 1.—

— **prostrata.** Gelijkt op de C. horizontalis, doch met langere takken, bezet met roode bessen .... - 1.00—1.25

— **pyranaica.** Een zeer laag blijvende soort, lichtgroene blaadjes .... - 1.25

— **Wheeleri,** sterke bossige struik, draagt helder roode bessen .... - 1.25

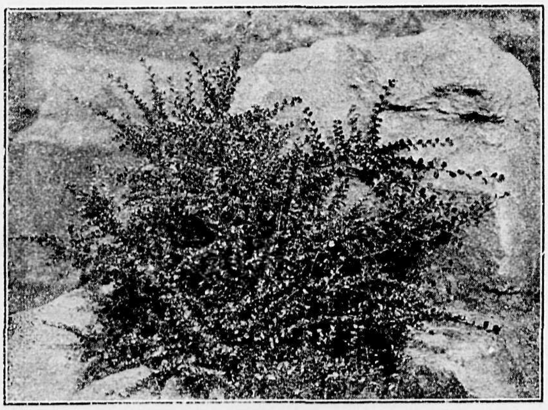

COTONEASTER HORIZONTALIS

DAPHNE cneorum var. major. Vormt een klein kruipend struikje, in Mei met rose, zeer welriekende bloempjes bloeiend. Voor kleine tuinen een zeer lief gewasje...... *f* 1.50

EPHEDRA sikimensis. Een laagblijvend struikje met recht opstaande ronde takjes.... - 1.—

EVONYMUS radicans. Helder groene laagblijvende struik .... - 0.75—1.—

— **radicans var. acuta,** kleine gekartelde blaadjes, blijft zeer laag .... - 1.—

— **radicans var. fol. var.,** mooie witbonte varieteit .... - 0.75—1.—

— **nana** (rosmarinifolia), smalbladige soort, kruipend .... - 0.80

GAULTHERIA Shallon. Een plant met mooi bruin gekleurde bladeren, draagt blauwe bessen, zeer geschikt tusschen steenen en rotsen .... - 0.75—0.90

per stuk

ILEX crenata. Mooie fijnbladige hulstsoort van dwergachtige groei................ *f* 1.00—1.50

— **glabra.** Zeer weinig bekend, glimmend blijgroen struikje. Groeit flink en gezond, blijft klein. Volkomen tegen alle winters bestand, jonge planten................ - 1.—

LIGUSTRUM lucidum. Grootbladige, altijd groene liguster, bloeit met mooie witte bloemtrossen .... - 0.80—1.—

— **ovalifolium var. aur.-marginatum,** groeit gedrongen, mooi goudbont...... - 0.75—1.—

LONICERA nitida. Rechtopgroeiende, rijk vertakte, dicht bebladerde struik, welke ruim 1 M. hoog kan worden................ - 0.60

— **pileata.** Laagblijvend. Donkergroen blad .... - 0.60

MAHONIA aquifolium (groenblijvende Berberis). Deze struik bloeit in April met goudgele trossen, vormt breede struiken, groeit overal, ook in de schaduw. De jonge scheuten zijn in 't voorjaar mooi rose, in den herfst prachtig bruin getint........ - 0.60—1.—

PERNETTYA mucronata .... - 1.50

— **mucronata var. alba**................ - 1.50

Twee zeer mooie groenblijvende struikjes, bloeien met kleine witte bloempjes en zijn in 't najaar bezet, de eerste met roode bessen, de tweede met witte bessen.

PHILLYREA decora. Een sterk groeiende struik met donkergroene bladeren...... - 1.—

— **latifolia** .... - 1.—

PRUNUS Laurocerasus var. Shipkaensis. Eigenaardige soort met kleiner blad dan de laurocerasus, los en bevallig, horizontaal groeiend, vooral daarom een belangrijke aanwinst, omdat ze ook in strenge winters ongerept blijft .... - 1.50

— **Laurocerasus var. Zabeliana.** Een laagblijvende Laurus met lange smalle bladeren, de takken bloeien in den zomer met witte bloemtrossen (nieuw) .... - 1.50

PYRACANTHA var. Gibbsii. Krachtig groeiende struik met donkergroene bladeren en scharlaken bessen. Struikjes in pot of met kluit .... - 1.50—2.—

— **var. Rogersiana flava.** Eveneens sterk groeiende struik, doch met kleinere bladeren dan de voorgaande en met gele bessen. Struikjes in pot...................... - 1.50—2.—

ROSMARINUS officinalis (Echte Rosemarijn), zeer welriekende, reeds lang bekende struik .... - 0.60

SKIMMIA japonica. Winterhard struikje, in den winter met roode bessen bedekt, zeer mooi .... - 1.75—2.—

TEUCRIUM chamaedrys. Lief klein struikje, bloeit in Augustus en September met lila rose bloemen .... - 0.25

VACCINIUM Vitis Idaea. Heidebes, in het najaar geheel bezet met roode besjes ... - 0.50

VERONICA pinguifolia, laagblijvende soort, zeer gedrongen groei .... - 0.80

VIBURNUM rhytidophyllum, nieuwe groenblijvende plant, bloeit vroeg in 't voorjaar met groote bloemschermen .... - 1.25—1.75

— **utile,** aardige groenblijvende struik, bloeit met wit rose bloemtrossen .... - 0.75

STRANVESIA Davidiana, krachtig, rechtop groeiende struik met licht roode bessen.. - 1.50

Groep II. HOOGGROEIENDE SOORTEN

	Hoog	Per stuk
HULST (gewone) struiken	40— 60	*f* 0.90
— (gewone) **pyramiden**	80—100	- 1.75
— — —	100—125	- 2.50
— — —	125—150	- 3.50
— — —	150—175	- 4.50
— — —	175—200	- 5.50
BESHULST. Een vorm der gewone hulst met weinig stekels, welke bijna elk jaar vol met roode bessen groeit	100—120	- 2.25
	120—140	- 3.50
	150—175	- 4.75
HULST. Een hulstsoort welke gele bessen draagt	60— 80	- 2.50
Zilver en goudbonte Hulst in soorten........................	70— 90	- 4.—
	100—120	- 7.—
PALM (Buxus). Zeer bekende groenblijvende struik, uitstekend geschikt voor hagen. Kleine dichte struiken	20— 30	- 0.50
	40— 50	- 1.—

	Hoog	Per stuk
PALM (Buxus) pyramiden	100—125	*f* 4.—
	125—150	- 6.—
— kogelvorm, in verschillende maten en op stam		- 2.00—6.—
PRUNUS Laurocerasus. Weinig eischende, bekende plant, groeit op alle gronden en verdraagt veel schaduw	60— 80	- 0.75
	80—100	- 1.50
	100—125	- 2.25
— **Reynvani.** Een nog nieuwe smalbladige soort, groeit niet zoo snel als de vorige en vormt kegelvormige struiken........	60— 80	- 1.50
	80—100	- 2.50
— **lusitanica (Portugeesche laurier).** Op beschutte plaatsen wordt dit een mooie breede struik met donkergroene glimmende bladeren	40— 60	- 1.50

GROENBLIJVENDE HAGEN

Hieronder hebben wij enkele soorten groenblijvende planten saamgebracht, geschikt tot het vormen van hagen. Bij het planten van hagen denke men er vooral om den grond goed los te maken en eene ruime bemesting te geven.

	Hoogte in c.M.	per 100
BERBERIS buxifolia var. nana, (dulcis) zeer geschikt voor laagblijvende haagjes	25— 30	*f* 55.—
BUXUS (palm), vormt prachtige dichte hagen	100—125	- 350.—
CHAMAECYPARIS pisifera var. plumosa	80—100	- 200.—
ILEX (groene hulst)..................	60— 80	- 125.—
	100—125	- 2.25
LIGUSTRUM ovalifolium. Groenblijvende Liguster	50— 70	- 15.—
	70— 90	- 18.—
	100—120	- 25.—
MAHONIA aquifolium, voor dichte lage haagjes	20— 30	- 50.—

	Hoogte in c.M.	per 100
PRUNUS Laurocerasus	80—100	*f* 100.—
	100—120	- 200.—
TAXUS baccata. Vormt dichte donkergroene hagen en is een der meest geschikte planten voor dit doel....	80—100	- 450.—
	100—125	- 550.—
THUJA occidentalis, sterkgroeiend	80—100	- 120.—
	100—120	- 125.—
	120—140	- 180.—
— **occident. var. globosa,** in haagvorm gekweekt	50— 60	- 115.—
TSUGA canadensis, vormen zeer goede hagen van lichtgroene kleur	125—150	- 325.—

Voor hagen van niet groenblijvende planten zie pag. 61.

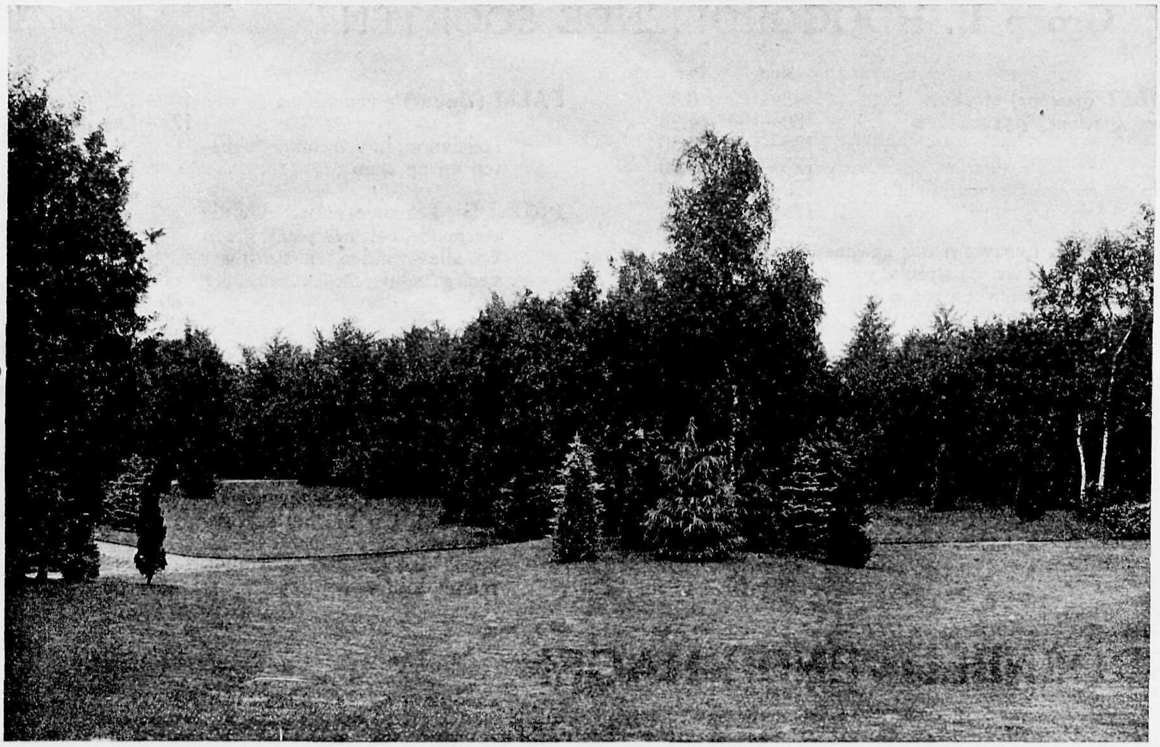

Aanleg H. Copijn & Zoon.

KEGELDRAGENDE GEWASSEN

CONIFERÆ

Als plantenmateriaal voor den tuinarchitect spelen onze Coniferen een uitgebreide rol. Wel missen wij hierbij de bonte bloemenpracht der vaste planten, maar toch kunnen wij ook met Coniferen een mooie kleurschakeering bereiken en is dit vooral van veel belang in den winter. Men denke slechts aan de **mooie blauwe kleur der Picea pungens argentea** of van de **Abies concolor violacea** en het prachtige goudgeel der **Cupressus Lawsoniana aurea**, *zelfs onder de bloemen zijn deze mooie tinten moeilijk te vinden.* Terwijl vele soorten tot groote boomen opgroeien, blijven andere weder laag of zelfs kruipend over den grond. Niet alleen als groepen, doch ook als alleenstaande gazonplant zijn de Coniferen zeer goed te gebruiken, wanneer men de goede soorten hiervoor uitzoekt en is b.v. een **Cedrus atlantica glauca** minstens even mooi als een groote zwarte beuk. Bijna alle Coniferen hebben veel ruimte noodig om tot volkomen ontwikkeling te komen, dikwijls vindt men groepen, welke veel te dicht staan, waardoor veel van de schoonheid verloren gaat. Wanneer men jongere Coniferen plant, dan rekene men er op enkele exemplaren binnen 3 of 4 jaren te verplanten, opdat de andere ruimte genoeg hebben zich verder te ontwikkelen, of men plante zeer ver uit elkander en kan de tusschenruimte in de eerste jaren gevuld worden door niet al te wild groeiende vaste planten of andere kleine gazonplanten. Over 't algemeen nemen de Coniferen elken, eenigszins goeden, zandgrond voor lief en enkele, zooals sommige **Pinus** en **Juniperus varieteiten** groeien zelfs op zeer drogen zandgrond. Onze collectie is zóó uitgebreid, dat het voor niet kenners zéér moeilijk wordt een keuze te doen. Daarom worden de navolgende collecties aangeboden, zoo gekozen, dat daarin de **grootst mogelijke verscheidenheid in kleur en vorm wordt gevonden.**

Solitair-planten van 2 tot 3 meter hoogte in vele soorten zijn op onze kweekerijen aanwezig. Deze groote exemplaren worden telkens verplant of op kluit gehouden, zoodat mislukking vrijwel is uitgesloten.

Prijzen op aanvraag.

COLLECTIES voor groepen.	**25 Coniferen in 12 soorten, 100—120 c.M. hoog**	**f 55.—**
	25 „ „ 15 „ 100—140 „ „	**- 75.—**
	50 „ „ 30 „ 100—140 „ „	**- 150.—**
COLLECTIES voor Solitairplanten in het gazon	**12 Solitair-Coniferen in prachtige soorten, 90—120 c.M.**	**- 30.—**
	12 „ „ „ „ 120—150 „	**- 50.—**
	12 „ „ „ „ 150—175 „	**- 60.—**

ABIESSOORTEN

De dennen, behoorende tot de groep Abies, bereiken bijna allen groote afmetingen. Zij verlangen dus een ruime standplaats en goeden grond. Op zwaren grond verdient het aanbeveling zand en turfstrooisel toe te voegen. Een lichte schaduw schaadt de Abies-soorten niet.

Hoofdvarieteiten zijn :

	Hoogte in c.M.	per stuk
ABIES arizonica, een mooie blauwe varieteit met witten stam	160—200	*f* 8.—
— **balsamea.** Balsemden. Zeer mooi pyramidaal groeiend	175—200	- 4.50
— **concolor.** Zeer schoone grijsblauwe den met lange naalden. Deze varieteit is zeer sterk	90—120	- 3.50
	120—140	- 6.—

	Hoogte in c.M.	per stuk
ABIES Douglasii (zie Pseudotsuga).		
— **Nordmanniana.** Breede, donkergroene plant, krachtig	100	*f* 2.50
— **Veitchii,** snelgroeiende soort. Glimmend groen, onderzijde der naalden zilverwit	125—150	- 3.—

CEDERS

Ceders verlangen een beschutte standplaats. Zij groeien snel en krachtig. De schoonsten zijn de blauwe Atlasceder en de Cedrus Deodara, deze laatste met hangende takken.

	Hoogte in c.M.	per stuk
CEDRUS atlantica var. glauca. Zeer mooie planten	80—100	*f* 4.50
	100—125	- 6.—

	Hoogte in cM.	per stuk
CEDRUS Deodara. Hangende groeiwijze, blauwgroen	60— 80	*f* 2.50
	125—150	- 5.—
— **libani.** De Ceder van den Libanon.	80—100	- 3.50

CHAMAECYPARIS (Cypres)

Dit geslacht is in onzen tuinen zeer rijk vertegenwoordigd. Op alle doorlatende gronden indien niet al te droog, geven zij voldoening. Tochtige plaatsen zijn echter niet geschikt, evenmin verdragen zij fellen wind en dichte schaduw.

	Hoogte in c.M.	per stuk
CHAMAECYPARIS (Cupresses) Lawsoniana	80—100	*f* 1.50
De Lawsoniana varieteiten zijn zeer snelgroeiend, houden van tamelijk vochtigen grond en komen in groote verscheidenheid van groei en kleur voor.	100—125	- 2.00
— **Laws. var. Alumii,** blauw, pyramidaal groeiend	100—125	- 2.50
— **Laws. var. atrovirens.** Slanke vorm, zeer mooi donkergroen	80—100	- 2.50
— **Laws. var. erecta alba,** sterk, witgepunt	180—200	- 6.—
— **Laws. var. Fletcherii.** Zeer fijn vertakte conifeer van helder blauwe kleur	50—60	- 1.50
— **Laws. var. Fraserii,** pyramidaal groeiend	125—150	- 3.—
— **Laws. var. Fraserii glauca.** Als voorgaande doch blauwer van kleur	100—120	- 3.—
— **Laws. var. intertexta,** eenigszins hangende, groene soort	150—175	- 4.50
— **Laws. var. magnifica aurea.** Mooie, krachtig groeiende Conifeer met goudgele tint	80—100	- 2.50
— **Laws. var. monumentalis glauca.** Zuilvormig, donkerblauw, extra	80—100	- 2.—
	100—120	- 2.50
— **Laws. var. patula.** Afwijkende, zeer donkergroene varieteit	100—120	- 2.50
— **Laws. var. Triomf van Boskoop.** Bijzonder fraai. De kleur is mooi blauw, de groei krachtig	100—125	- 2.50
	125—150	- 3.50
— **Laws. var. Worlei.** Grijsgroene varieteit	80—100	- 2.50

	Hoogte in c.M.	per stuk
CHAMAECYPARIS (Retinospora) obtusa, groen	100—125	*f* 2.—
De obtusa varieteiten zijn sterk en blijven ook 's winters frisch van kleur.	125—150	- 3.50
	150—170	- 4.50
— **obtusa var. Crippsii,** prachtig goudgeel, extra	60— 80	- 2.50
	100—120	- 3.50
	120—150	- 4.50
	180—200	- 7.50
— **obtusa var. gracilis,** donker groen, gedrongen groeiwijze	125—150	- 3.50
	150—175	- 4.50
	180—200	- 6.—
— **obtusa var. gracilis aurea,** groengeel, zeer mooi	80—100	- 2.—
	100—125	- 3.—
— **obtusa var. aurea nova,** tweekleurig geel	60— 80	- 2.—
	80—100	- 3.50
— **pisifera.** (Retinospora pisifera)	100—125	- 2.50
	140—160	- 3.50
	200—225	- 6.50
— **pisifera var. aurea,** zeer mooi goudgeel en sterk. Verdraagt alle vorst	100—125	- 2.50
	125—150	- 4.—
— **pisifera var. filifera.** De jonge takjes zijn draadvormig en hangen gracieus. Zeer decoratief	80—100	- 2.50
	130—160	- 5.50
	160—180	- 7.50
— **pisifera var. filifera aurea,** goudgeel, elegant. Groeit bolvormig	30— 40	- 1.75

	Hoogte in c.M.	per stuk
CHAMAECYPARIS pisifera var. plumosa, zeer fijn vertakt, pyramidevormig	80—100	*f* 2.25
	100—125	- 2.75
	140—160	- 3.50
	160—180	- 4.50
— **pisifera var. plumosa aurea.** Bekende, lichtgele varieteit. Groeit zeer dicht en breed pyramidaal....	100—120	- 2.50
	120—140	- 3.50
CHAMAECYPARIS pisifera var. plumosa squarrosa. Grijsblauw, vooral op ouderen leeftijd zeer mooi	60— 80	*f* 1.50
	80—100	- 2.—
	100—125	- 2.50

Collectie van 10 Cham. Lawsoniana in 5 variëteiten
100—125 c.M. .... **f 25.—**
125—150 c.M. .... **- 35.—**

Collectie van 25 Chamaecyparis var. in 15 soorten
80—125 c.M. .... **f 50.—**
125—150 c.M. .... **- 80.—**

CONIFEREN IN EEN ONZER KWEEKERIJEN

JUNIPERUS (Zevenboom of Jeneverbes)

De Juniperus houdt van drogen grond. De meeste soorten groeien goed op zandgrond, echter voelt de Amerikaansche Juniperus (virginiana) zich beter thuis op drogen leem- of kleigrond. Lichte schaduw verdragen zij allen.

	Hoogte in c.M.	per stuk
JUNIPERUS comm. var. hibernica, de bekende zuilvormige zevenboom onzer heiden	60— 80	*f* 1.75
— **comm. var. seucica**	50— 70	- 1.25
— **sinensis,** vormt een grijsgroene zuil	100—125	- 2.25
	125—150	- 3.75
	150—170	- 4.50
— **sinensis var. argenteo var.,** witbont, zeer mooi en breed	100—120	- 2.25
— **sinensis var. aurea,** goudgeel....	100—125	- 2.75
	125—150	- 4.50
— **sinensis var. femina** (Reevesiana)	100—125	- 2.50
— **sinensis var. neaboriensis**	100—125	- 2.50
	125—150	- 4.50
— **sinensis var. Pfitzeriana.** Grijsblauw. De groei is zeer elegant, sterk zijwaarts uit. Ook aan het water zeer mooi	50— 60	- 2.25
JUNIPERUS sinensis var. procumbens aurea (japonica aurea). Evenals voorgaande, afwijkend in groeiwijze. De kleur is mooi goudgeel	40— 60	*f* 2.50
— **Sabina,** gewone zevenboom, plat uitgroeiend	40— 50	- 1.—
— **virginiana,** roode ceder	100—120	- 1.50
	120—140	- 2.50
— **virginiana var. glauca.** Zeer mooi blauw, extra	125—150	- 3.—
	160—180	- 5.—
— **virginiana var. Schottei.** Blijgroen, zeer mooi	160—180	- 3.50
	180—200	- 4.50

Collectie van 10 stuks in 10 varieteiten 100—125 c.M. .... **f 20.—**

PICEA (Fijnspar)

De gewone Fijnspar (Picea excelsa) is voldoende bekend. Het mooie groen der naalden, de rechte stam en de sierlijk gebogen takken maken deze varieteit tot een zeer mooien boom. Ondergenoemde varieteiten komen in hoofdzaak met deze groeiwijze overeen. Zand is de meest geliefde grond. Wind schaadt hen weinig, doch dichte schaduw is fataal.

	Hoogte in c.M.	per stuk
PICEA excelsa, gewone fijnspar	100—120	f 1.50
	130—150	- 2.50
	150—200	- 3.50
— **excelsa var. aurea,** gele fijnspar	80—100	- 2.—
— **excelsa var. argenteo-spicata.** Met in het voorjaar geheel witte scheuten	80—100	- 2.25
	100—125	- 2.75
— **excelsa var. compacta.** Dwergspar, groeit breed met dikke takken	60— 80	- 2.50
	125—150	- 5.—
— **excelsa var. Cranstonii.** Zeer afwijkende vorm	200—225	- 4.50
— **excelsa var. Maxwellii.** Gedrongen groei, blauwgroen	40— 60	- 2.—
— **excelsa var. obovata.** Groeit langzaam, vormt breede planten	100—125	- 2.25
	130—160	- 3.50

	Hoogte in c.M.	per stuk
PICEA excelsa var. pyramidalis, vormt groote boomen, mooi kegelvormig	80—100	f 1.50
	175—225	- 5.—
— **excelsa var. viminalis.** Zeer mooie treurvorm	125—150	- 2.—
	180—200	- 3.50
— **ajanensis,** groeit pyramidaal en heeft een grijsgroene kleur	140—160	- 3.50
— **Alcockiana.** De naalden zijn aan de onderzijde blauw	100—125	- 2.50
— **mariana** (nigra). Zeer mooie blauwgroene varieteit	125—150	- 2.50
	200—225	- 4.—
— **omorica,** wordt een hooge boom, grijsgroen	80—100	- 2.—
	100—120	- 3.25
— **orientalis,** zeer sierlijke fijnspar	80—100	- 2.25
	120—150	- 3.50
— **polita,** nog weinig bekende donkergroene soort, welke opvalt door de scherpe naalden	180—200	- 6.—

BLAUWSPAR

PICEA PUNGENS VAR. GLAUCA „KOSTER"

Deze blauwe spar behoort in iederen tuin te worden gevonden. De fraaie zilverblauwe kleur trekt den blik ook van den niet-kenner van planten. Weinig kieskeurig op den grond wil ze echter in 't volle licht staan, zal ze haar prachtige kleur niet verliezen.

PICEA pungens var. glauca „Koster"	100—125	f 8.—
	130—150	- 12.—
	150—175	- 17.50
Extra groote solitair planten	f 25.— — f 40.—	

Collectie Picea's 10 stuks in 10 varieteiten 100—125 c.M.	**f 25.—**
Collectie Picea's 10 stuks in 5 varieteiten 150—175 c.M.	**- 40.—**

PINUS (Grove Den)

De boom bij uitnemendheid voor schralen, drogen zandgrond. Enkele soorten, als bijvoorbeeld de Himalayaden (Pinus excelsa) groeien zeer snel, terwijl de bergden (Pinus Montana) zeer kort en gedrongen blijft. De Oostenrijksche den (Pinus nigra var. austriaca) valt op door de zwartgroene kleur. Pinus Cembra moet wat voedzamer grond hebben.

PINUS excelsa, met lange grijsblauwe naalden	60— 80	f 1.50
— **nigra (laricio) var. austriaca**	60— 80	- 1.25
— **cembra**	40— 60	- 1.25
	60— 80	- 2.—
PINUS montana	30— 40	f 1.—
	40— 50	- 1.25
— **parviflora var. glauca,** prachtige blauwe dwergden	150—175	- 4.50

PSEUDOTSUGA TAXIFOLIA (Douglasspar)

Uitmuntende spar voor groote tuinen en parken. Groeit snel en is tevreden met schralen grond. Voor dekking en beschutting op zandgrond zeer bruikbaar.

PSEUDOTSUGA taxifolia (Douglasii)	120—140	f 1.25
	140—160	- 1.75
	160—180	- 2.50
	180—200	- 3.—
PSEUDOTSUGA taxifolia (Douglasii) var. Moerheimii. Zeer mooie blauwe varieteit van gedrongen groei	100—120	f 2.—
	120—140	- 2.75

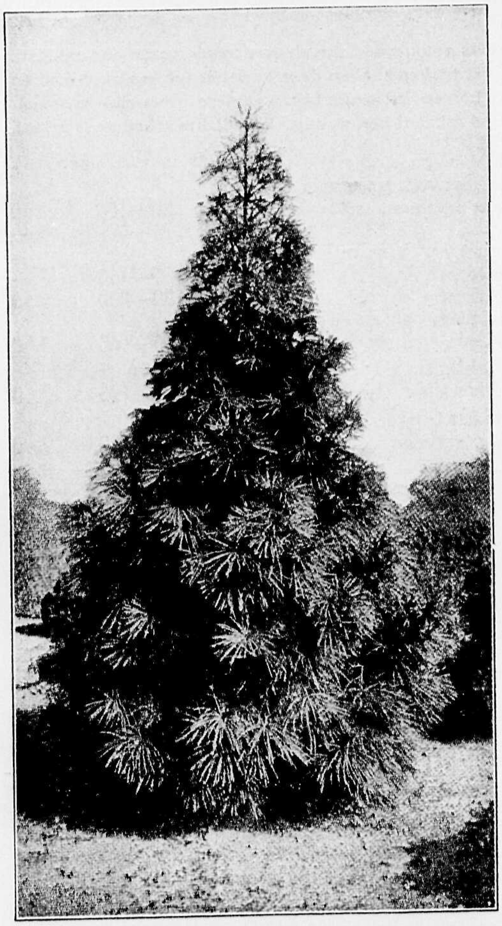

SCIADOPITYS

TAXUS BACCATA

Een der beste coniferen voor alle gronden, vooral ook op kleigrond. De Taxus verdraagt veel schaduw en kan gebruikt worden om onoogelijke plaatsen te dekken. Ook voor hagen is het één der meest geschikte planten. Als vrijstaande boomen groeit hij breed uit. Sommige varieteiten zijn in den nazomer met roode bessen bezet.

TAXUS baccata	80—100	*f* 3.75
	100—125	- 4.75
	125—140	- 6.50
	140—160	- 8.—
breede planten	150—175	- 10.—
Bij groote partijen voor hagen speciale prijzen (Zie pag. 41)		
— **baccata var. adpressa,** groeit langzaam kort en breed. De kleine naalden zijn zwartgroen, waartegen de roode bessen mooi uitkomen	60— 80	*f* 2.50
— **baccata var. Cheshuntensis.** Smalgroeiend, blauw-groen	80—100	- 3.50
	100—125	- 4.—
— **baccata var. cuspidata.** Sterke Taxus van blij groene kleur	80—100	- 3.50
	150—175	- 7.50
— **baccata var. elegantissima,** extra goudgeel	100—120	- 3.50
	120—140	- 4.50
— **baccata var. erecta aurea,** stijf pyramidaal opgroeiende, heldergele soort	100—120	- 3.50
	120—140	- 4.50
— **baccata var. fastigiata** (hibernica). Zuilvormig, zeer donkergroen. Wordt dikwijls aangeplant in rechtlijnige tuinen	150—175	- 12.—
— **baccata var. fastigiata aureo var.** Als voorgaande doch van een mooie goudgele kleur	140—160	- 6.—
	160—180	- 8.—
	180—200	- 10.—
— **baccata var. glauca.** Donkerblauwe soort. Zeer mooi	100—125	- 4.50
	125—150	- 6.—
— **baccata var. imperialis.** Een mooie, levendig groene varieteit met staande takken	80—100	- 3.50
	120—140	- 4.50
	140—160	- 6.—
— **baccata var. Washingtonii.** Bronsgeel, groeit breed uit	50— 70	- 3.50

THUJA (Levensboom)

Zeer sterke coniferen. Groeien op alle gronden. Voor hagen is de Thuja occidentalis zeer geschikt. Alle varieteiten zijn geheel winterhard.

	Hoogte in c.M.	per stuk
THUJA occidentalis (zie ook pag. 41 voor hagen)	80—100	*f* 1.25
	100—120	- 1.50
	120—140	- 2.—
	140—160	- 2.50
	160—180	- 3.50
	180—200	- 4.50
— **occid. var. albo spicata** (elegantissima). De uiteinden der takken zijn, vooral in het voorjaar, geel-wit	200—225	- 6.50
— **occid. var. aurea.** (Lobbi semperaurescens) bronsgeel	80—100	- 1.75
— **occid. var. Boothii.** Van gedrongen groei	100—125	- 2.—
	125—150	- 3.—
— **occid. var. lutea.** Extra. Zeer mooi goudgeel	140—160	- 4.—
	160—180	- 5.—
	180—200	- 6.50
	200—220	- 7.50

	Hoogte in c.M.	per stuk
THUJA occidentalis var. plicata dumosa (nana). Zeer compact groeiend	120—140	*f* 3.50
— **occid. var. Rosenthali,** breede pyramidevorm, elegant	100—125	- 2.50
	125—150	- 3.50
	150—175	- 4.50
	180—200	- 6.—
— **occid. var. Wareana.** Een dicht, gedrongen groeiende Thuja	150—175	- 4.50
— **gigantea var. atrovirens.** Een zeer snelgroeiende variëteit van donkergroene kleur	100—125	- 2.50
	125—150	- 3.75
— **Standishii.** Op lateren leeftijd zeer mooi	125—150	- 3.—
	160—180	- 4.50
	180—200	- 5.75
	200—250	- 7.—

Collectie van 10 Thuja's in 10 soorten, 140—160 c.M. .... f 35.—

TSUGA CANADENSIS (Hemlockspar)

Het liefst groeit de Tsuga op voedzamen grond, onder lichte schaduw. Snijdende winden kan zij vooral in 't voorjaar niet verdragen. Het is een zeer gracieuze plant, welke tot een grooten boom opgroeien kan.

	Hoogte in c.M.	per stuk
TSUGA canadensis	100—120	*f* 2.50
	125—150	- 3.50
— **Can.** breede planten	150—175	- 5.50
— **can. var. albo spicata,** zeer mooi, witbont	40— 50	- 1.75
	50— 70	- 2.50
TSUGA diversifolia, extra. De breede naalden zijn onder zilverachtig en van boven donkergroen	80—100	*f* 2.50

DIVERSE CONIFEREN

	Hoogte in c.M.	per stuk
ARAUCARIA ARAUCANA (IMBRICATA) (Monkey Puzzle). Door den opvallenden vorm is deze boom algemeen bekend. Jonge exemplaren moeten 's winters gedekt worden	60— 80	*f* 6.—
CEPHALOTAXUS Fortunei. De lange naalden zijn heldergroen, vormt een breede plant welke veel schaduw verdraagt	80—100	- 2.50
CRYPTOMERIA japonica var. elegans. Zeer elegante kleine boom. De zachte naalden zitten aan gekrulde twijgjes. 's Winters bruinrood	125—150	- 3.50
— **var. pungens,** zeer mooie donkergroene zuilvorm	160—180	- 3.75
GINKGO biloba. Eigenaardige, bladverliezende conifeer. De bladeren zijn wigvormig. De Ginkgo leent zich voor solitairplant op het gazon. In den herfst kleuren de bladeren zich heldergeel	175—225	- 3.50
	250—300	- 4.50
LARIX decidua europaea. Planten m. kluit	100—125	- 0.50
	125—150	- 0.75
	150—200	- 1.—
— **leptolepis.** Planten met kluit	100—125	- 0.90
	125—150	- 1.25
	150—175	- 1.75
PSEUDOLARIX Kaempferi. De Japansche goudlarix groeit langzaam, doch vormt op den duur zeer mooie boomen. De naalden zijn groengeel en vallen in den herfst af	60— 80	*f* 2.—
SCIADOPITYS verticillata. Zeldzaam en mooi. Groeit in Zuid-Japan op de bergen tot op 1700 M. hoogte. Zoogenaamde parapluie-den	60— 70	- 3.50
	80—100	- 5.—
	100—120	- 6.50
	140—160	- 10.—
TAXODIUM distichum. Moerascypres. De elegante, vertakte naalden, vallen 's winters af. De plant houdt van vochtigen grond. Groeit op tot een grooten boom	100—125	- 2.25
	125—150	- 3.—
THUJOPSIS borealis. (Chamaecyparis nutkaënsis). Groeit snel en vormt later een groote, breede pyramide	100—125	- 2.25
	140—160	- 4.50
— **dolabrata.** Vormt zeer breede, heldergroene planten. Het is een afwijkende conifeer, welke uit Japan ingevoerd werd	80—100	- 2.—

Behalve de op de voorgaande bladzijden voorkomende Coniferen, kweeken wij nog een groot sortiment andere en minder bekende varieteiten en zullen wij op aanvraag daarvan gaarne soortenlijst doen toekomen.

PLANTEN EN HEESTERS OM TE FORCEEREN

Deze planten bestemd om getrokken te worden zijn daartoe voorbereid en voor zoover noodig in pot gekweekt. Alles vol bloemknop.

	per stuk
AZALEA japonica (mollis), zeer mooie planten vol knop, alle heldere kleuren (zie pag. 38)	*f* 1.50 tot *f* 2.50
— **japonica mollis var. Anthony Koster,** prachtig goudkleurig, de beste soort	- 2.50
— **japonica „mollis × chinensis",** zeer mooie, vurig oranje kleuren	- 2.50
— **pontica,** gewone gele, zéér welriekend	- 2.—
— **pontica,** in soorten, zéér mooie rijk geknopte planten	- 2.50 „ - 3.—
CONVALLARIA majalis (lelies der dalen), losse neuzen per 100	- 8.—
DEUTZIA gracilis (in pot)	- 0.90
DICENTRA spectabilis, mooie planten	- 0.30
ERICA carnea (herbacea)	*f* 0.30
WISTARIA sinensis (Glycine) (in pot gekweekt), prachtige trekplant, goed geknopte struiken	- 2.50
HYDRANGEA (Hortensia) in pot	- 1.—
KALMIA latifolia	- 2.50
MALUS, in soorten (pyramiden in pot)	- 2.50
PRUNUS triloba (in pot)	- 2.—
RHODODENDRUM hybriden, prachtige keuze in de fijnste kleuren, (zie pag. 36)	- 3.—
ASTILBE (Spiraea) in soorten (zie pag. 14)	- 0.35
SYRINGA vulgaris hybr. Marie Legraye, wit (in pot)	- 3.—
— **vulg. hyb. Charles X,** paars (in pot)	- 3.—
VIBURNUM, Opule var. sterile, sneeuwbal (in pot)	- 1.50

Collecties om te forceeren, 12 stuks, in soorten naar onze keuze .... *f* 25.—

BLOEIENDE HEESTERS EN STRUIKEN

Slechts het meest aanbevelenswaardige uit de overtalrijke collectie bloeiende struiken en heesters is opgenomen, doch ook niet veel, wat verdient bij een strenge keuze te worden bijgevoegd, is weggelaten. **Bloemstruiken moeten bijna niet worden gesnoeid,** maar men neemt in den winter de oude takken geheel weg, houdt daarmede de struiken jong en geeft aan de jonge takken licht en ruimte om te groeien en te bloeien. Na den bloei kort men dan hier en daar de te wild groeiende takken wat in. Dit is de **eenvoudige en ware methode.**

Voor groenblijvende struiken zie pag. 39. Voor bontbladige zie pag. 55.

per stuk

ACACIA (zie Robinia).

ACER Ginnala. Elegante struik met fijn ingesneden bladeren en prachtige roode herfsttint .... *f* 0.75

AESCULUS parviflora (Pavia macrostachya). Een zeer mooie struik met groote bladeren. in Augustus verschijnen de groote witte bloempluimen - 0.75

ALTHAEA (zie Hibiscus).

AMORPHA canescens, laagblijvend struikje met paarsblauwe bloemaren .... - 0.50

AMELANCHIER canadensis var. Botryapium. Evenals de volgende soort, doch met grootere bloemen .... - 0.50

— **rotundifolia (vulgaris).** Bloeit in 't voorjaar met trossen witte bloemen .... - 0.40

ARONIA arbutifolia, geeft in den herfst een zeer mooie geel roode tint .... - 0.60

— **floribunda,** zeer sierlijk struikje, bloeit vroeg, helder wit, vruchten zwart .... - 0.60

BERBERIS aggregata. Kleinblijvend struikje met heldergroene bladeren. In Mei—Juni trossen gele bloemen en daarna doorschijnend lichtkleurige bessen .... - 0.40

— **concinna.** Vormt struikjes van ± 1 M. hoog. De blaadjes zijn aan den onderkant zilverwit. Tooit zich in den herfst met langwerpige roode bessen .... - 0.40

— **dictyophylla var. albicaulis.** Zeer mooi, takken en de onderkant der bladeren zijn blauwgrijs .... - 0.60

— **subcaulialata,** zeer mooi soort, grijsgroen blad, draagt volop rose-roode bessen .... - 0.60

— **Thunbergii.** Laagblijvend struikje, het welk zich in den herfst prachtig rood kleurt...... - 0.50

— **umbellata.** Grootbloemige Berberis met rood gekleurde jonge scheuten in het voorjaar en roode blaadjes in het najaar .... - 0.60

— **vulgaris.** Gewone berberis .... - 0.40

— **vulgaris var. purpurea.** Berberis met bruin blad en roode bessen .... - 0.50

— **Wilsonae.** Laagblijvend bossig struikje met goudgele bloemen en zeer mooie herfsttint.. - 0.40

BROUSONNETIA papyrifera. (Papierstruik) met zilverachtig, diep uitgesneden bladeren...... - 0.50

BUDDLEIA variabilis. Prachtige struik, bloeit in Aug.—Sept. met lange blauwe bloemaren. Zeer aanbevelenswaardig .... - 0.60

— **var. Veitchii magnifica.** Met donker paarsroode bloemen .... - 0.80

— **Davidii.** Prachtige struik, bloeit in Aug.—Sept. met lange blauwe bloemaren. Zeer aanbevelenswaardig .... - 0.60

— **Davidii var. Veitchiana.** Met donker paarsroode bloemen .... - 0.80

CALYCANTHUS floridus (Meloenboompje). Bekend door de eigenaardige bruin-roode bloemen welke een sterken vruchtengeur hebben...... - 0.50

CALLICARPA Giraldiana. Geeft blauwe bessen .. - 0.75

BUDDLEIA

per stuk

CARAGANA arborescens. Vormt een flinke struik van eenige meters hoog. Bloeit in 't voorjaar met kleine gele bloemen (Erwtenstruik)...... *f* 0.50

— **arborescens var. Lorbergii.** Zeer mooie var. der voorgaande .... - 0.50

CLETHRA alnifolia. Een oude, doch nog steeds tot de fijnste bloemstruiken behoorende heester, riekt overheerlijk. Bloeit in Aug. en Sept..... - 0.50

per stuk

CEANOTHUS hybrides var. americanus, wit.... *f* 0.50
— **hybrides var. ceres.** rose .... - 0.75
— **hybrides var. Gloire de Versailles,** azuurblauw .... - 0.75
— **hybridus var. Indigo,** prachtig donkerblauw - 0.75
— **hybridus var. Pinquet Guindon,** zeer mooie donkerpaarse kleur .... - 0.75
Prachtige struikjes, die in Augustus-September door hun zeer rijken bloei zeer de aandacht trekken. *In pot gekweekt.*

CEPHALANTHUS occidentalis (Kogelstruik).... - 0.60

CERCYDIPHYLLUM japonicum. Een uit Japan ingevoerde tot boom opgroeiende struik, groeit sterk en heeft heldergroene ronde bladeren, opvallend gewas .... - 0.60

CERCIS Siliquastrum (Judasboom). Zeer fraaie struik, welke in April en Mei bedekt is met ontelbare kleine donkerroode bloempjes...... - 0.50
— **Siliquastrum var. album.** Met witte bloemen .... - 0.60

CHAENOMELES jap., (Cydonia jap., Pirus jap.). - 0.50
— **jap alba,** helder wit .... - 0.50
— **jap. Bunyardii,** zeer mooi zalmkleurig...... - 0.60
— **jap. candicans,** grootbloemig wit.......... - 0.50
— **jap. Gaujardii,** donkerrose met witrose buitenkant .... - 0.50
— **jap. macrocarpa.** Een sterkgroeiende varieteit, ook te gebruiken als klimplant .... - 0.50
— **Maulei,** koperkleurig .... - 0.50
— **Maulei,** zaailingen in diverse kleuren en veel vruchten gevend geschikt voor het bereiden van jam .... - 0.35
— **Maulei var. Moerlosii,** wit met rose,...... - 0.50
— **Maulei Wilsonii,** sterkgroeiend met groote vruchten .... - 0.75
De Chaenomeles (Pirus japonica) zijn algemeen bekende voorjaarsbloeiers.

COLUTEA arborescens (blaasboom). Bekende struik, bloeit in Juli met helder gele bloemen, welke gevolgd worden door blaasvormige zaadhulzen .... - 0.50
— **media,** blaasboom met bruine bloemen ..... - 0.50

CORNUS alba. Rood koraalhout, mildgroeiende struik - 0.50
— **alba var. sibirica.** Heeft vooral des winters prachtige vuurroode takken .... - 0.50
— **florida.** Vormt zeer groote sierlijke struiken - 0.60
— **mascula.** Bekende vroegbl. heester........ - 0.50
— **officinalis** .... - 0.50
— **stolonifera var. flaviramea.** Krachtig groeiend, met gele takken, kleine struiken........ - 0.35

CORYLOPSIS spicata. Bloeit begin April met licht gele bloemen, kleine planten .... - 0.40

COTINUS Coggygria (Rhus Cotinus) (pruikenboom). Algemeen bekende struik. De zeer fijne dof roseroode bloemen verheffen zich sierlijk boven de bladeren .... - 0.50
— **Coggygria var. atropurpureas.** Als voorgaande, doch met bruinrood blad. Zeer mooi.. - 0.75

COTONEASTER acutifolia. Vormt struiken van 2 M. hoog, draagt bruin-zwarte bessen...... - 0.75
— **Dielsiana (applanata).** Sterk groeiende struik, draagt volop vuurroode bessen. Nieuw...... - 0.75
— **divaricata.** Sterkgroeiende struik met rose bloemen en roode vruchtjes .... - 0.60

per stuk

COTONEASTER Franchettii. Sterk groeiende struik met vuurrood gekleurde bessen. Sierlijk hangende takken met zilvergrijs blad........ *f* 0.75
— **Henryana (rugosa var.).** Vormt een elegante struik. De bladeren zijn langwerpig. Nieuw.... - 0.75
— **multiflora var. calocarpa.** Vormt flinke struiken, welke reeds begin Augustus volop vuurroode bessen dragen .... - 0.75
— **Simonsii.** Flinke struik, welke vooral na den bloei sierlijk wordt door de helderroode bessen - 0.40

CRATAEGOMESPILUS grandiflora .... - 2.—
Waarschijnlijk ontstaan door kruising van Meidoorn en Mispel ; bloeien met groote bloemen en dragen groote roode vruchten.

CRATAEGUS (Meidoorn).
— **Abel Carière,** Sterkgroeiend met groot glanzend blad .... - 1.75
— **dubbele witte,** mooie pyr .... - 2.—
— **dubbele rose** .... - 2.—
— **dubbele donkerroode** (Paul's Scarlet)...... - 2.50
— **Kirakowii.** Met groote, diep ingesneden bladeren .... - 2.—
In den bloeitijd is er niets wat met deze heesters in kleurenpracht kan wedijveren, ze domineeren dan alle andere gewassen.
— **coccinea.** Pyramiden .... - 2.50
Mooie doornsoort, die in Mei mild bloeit, doch vooral in den herfst door de groote roode bessen den blik tot zich trekt.
— **rubra plena.** Sterkgroeiend .... - 1.75
— **monogana var. stricta** (fastigiata) pyramidaal groeiend .... - 1.50

CYTISUS (Genista) albus. Zeer sierlijk .... - 1.—
— **scoparius var. Andreana.** Bruin gevlekte bezembrem .... - 1.—
— **scoparius var. Andreana Butterfly** ...... - 1.—
— **scoparius var. Andreana Mayfly** .... - 1.—
Drie bremsoorten met zeer groote bloemen.
— **scoparius var. Andreana Daisy Hill.** Prachtige bremsoort, zeer rijkbloeiend, de bloemen zijn groot crême-wit met bruinroode vlek.... - 1.25
— **nigricans.** Zeer mooi, bloeit in Juni en Juli met helder goudgele bloemen .... - 0.30
— **trifoliatus.** Mooi struikje met op klaverblaadjes gelijkende bladeren, bloeit zeer rijk, met gele bloemen .... - 0.30

DAPHNE Mezereum jonge planten .... - 1.50
— **Mezereum var. album,** jonge planten.... - 1.50
Het witte en roode peperboompje bloeit dikwijls reeds in Maart.

DECAISNEA Fargesii. Augurkenstruik. Bloeit in Mei met groengele bloemen. In de herfst bezet met blauwe hangende vruchten .... - 0.60

DEUTZIA rosea var. campanulata. Gedrongen groeiwijze, bloeit zeer rijk met klokvormige melkwitte bloemen .... - 0.60
— **kalmiaeflora.** Zeer mooie soort, bloemen in trosvorm, rose .... - 0.60
— **Lemoinei var. Avalanche,** een zeer laagblijvend struikje, bloeit zeer rijk, zuiver wit.. - 0.75
— **scabra (crenata) var. rosea fl. pl.,** rose met wit .... - 0.40
— **scabra (crenata) var. Pride of Rochester,** dubbel wit .... - 0.40
— **scabra (crenata) var. magnifica.** Mooie nieuwe varieteit, met groote helder witte bloemtrossen .... - 0.50
Bekende schoone struiken, in den bloeitijd met witte bloemen als overdekt. Altijd het oude hout wegnemende, bloeien deze struiken bijna tot onder toe.

per stuk

DIERVILLEA (Weigelia).

DIERVILLEA amabilis var. candida, zuiver wit.. ƒ 0.50
— **amabilis var. Conquete,** zeer grootbloemig rose - 0.50
— **amabilis var. Eva Rathke,** prachtige mildbloeiende roode soort - 0.50
— **amabilis var. Mad. Tailler,** rose met wit.. - 0.50
— **giganteaeflora.** Zacht rose - 0.50
— **van Houttei.** Rose bloemen met witte rand... - 0.50
— **Mad. Couturier.** Rose met wit - 0.50
— **Prof. Duchartre,** donkerrood - 0.50

EXOCHORDA MACRANTHA

DIERVILLEA Stelzneri, levendig rose ƒ 0.50
— **styriaca,** nieuwe soort, bloeit zeer rijk met groote bloemen, donker rose - 0.75
— **Verschaffeltii.** Purper met lichte randen.... - 0.50

De Diervillea's behooren tot de allermooiste bloemstruiken. Ze groeien en bloeien zeer gemakkelijk en overvloedig. Na den bloei wat ingesneden, bloeien ze dikwijls voor de tweede maal in Sept.

Collectie van 10 Diervillea's in 10 var. ...... - 5.—

per stuk

ELAEAGNUS angustifolia. Nog sterker groeiend dan de volgende, heeft langwerpig zilvergrijs blad ƒ 0.50
— **edulis.** Flink groeiende, groote struik met donkerroode eetbare vruchten - 0.50
— **macrophylla.** Bladhoudende struik, met glimmend, donkergroene bladeren - 0.60

EVONYMUS europaea (Kardinaalhoed). Is vooral mooi door de vuurroode driehoekige vruchtjes - 0.50
— **europeus latifolius,** draagt betere vruchten dan de vorige, kleine struikjes - 0.60

EXOCHORDA Giraldii, grootbloemig wit ...... - 0.50
— **grandiflora.** Een mooie struik, bloeit met helder witte bloemen - 0.60
— **macrantha,** krachtig groeiend, in trossen bloeiend - 0.50

FORSYTHIA intermedia. Prachtige struik, bloeit in 't voorjaar zeer rijk, met groote goudgele bloemen - 0.50
— **suspensa,** met hangende takken - 0.75
— **viridissima** (Chineesch klokje). Een vroeg bloeiende struik, bloemen prachtig goudgeel.. - 0.50

GENISTA Dallimorei. Nieuwe bremsoort met purperroode bloemen - 1.50
— **praecox.** Een zeer mooie laagblijvende brem, zeer rijk bloeiend, crême-wit - 0.75
— **praecox alba.** Als voorgaande, doch zuiver wit - 0.75
— **radiata.** *Zeer eigenaardige soort* - 1.25
— **sagittalis,** (Pijlbrem) met breede, bladachtige takjes, lage soort, geel - 1.—
— **tinctoria.** Een bremsoort, welke in den zomer van Juli tot Sept. bloeit met talrijke helder gele bloemen, groeit evenals de andere bremsoorten op alle, niet te vochtige gronden - 0.40

HAMAMELIS japonica (arborea). Een zeer interessante struik, bloeit in Februari met gele bruingevlekte bloemen - 2.—
— **jap. var. rubra.** Met rood-br. bloemen...... - 2.—
— **mollis.** Een n i e u w e soort der tooverhazelaar. Bloeit reeds in Januari met veel grooter bloemen dan de vorige - 2.—

Van de drie bovenstaande Hamamelis zijn slechts jonge struikjes voorhanden.

HEDYSARUM multijugum. Klein, zilvergrijs struikje. Bloeit gedurende den geheelen zomer met purperroode bloemtrosjes - 0.50

HIBISCUS (Althaea-boompje).
— **amaranthus.** Paars-rood - 0.60
— **coerulea plena.** Donker lila-blauw, Dubbel bloemig - 0.60
— **Comte de Flandre,** rood - 0.60
— **grandiflora superba,** wit-rose - 0.60
— **paeoniflorus,** dubbel lilarood - 0.60
— **totus albus,** enkel zuiver wit - 0.60

Verlangen warmen en zonnigen stand en goeden grond. Groeien matig en gedrongen.

HIPPOPHAEA rhamnoides. Een zilverwitte struik die in 't najaar volop oranjebessen draagt...... - 0.40

HOLODISCUS discolor (Spiraea ariaefolia). Een sierlijke bloemstruik met talrijke hangende crêmewitte bloemtrossen - 0.40

HYDRANGEA paniculata - 0.50
— **paniculata var. grandiflora** - 0.50

Prachtige struiken met reusachtige bloemtuilen. Het groote sieraad der tuinen in Aug. en Sept. Eerst wit, daarna rose, duren de bloemen verscheidene weken.

per stuk

HYDRANGEA arborescens var. grandiflora alba. Een winterharde Hortensia, bloeit met enorme witte ronde bloemtrossen ... *f* 0.75
radiata. Gelijkt op bovenstaande doch heeft grootere bladeren en crême-witte bloemschermen ... - 0.50

HYPERICUM calycinum. Een laagblijvend struikje, bloeit ook in schaduw en onder boomen zeer goed, met groote gele bloemen ... - 0.30
— **moserianum.** Zeer rijk bloeiend, groote gele bloemen ... - 0.60
— **patulum.** Bloeit den geheelen zomer met flinke gele bloemen ... - 0.50
— **patulum var. Henryi.** Nieuw ... - 0.60
— **prolificum.** Lancetvormige blaadjes en kleine gele bloemen ... - 0.50

INDIGOFERA Gerardiana (dosua), een zeer mooi klein-bladerig struikje, bloeit in Juli Aug. met mooie donker wijn-roode bloemen ... - 0.60

ILEX verticillata. Een bladverliezende hulst, bezet zich in 't najaar geheel met kleine roode bessen - 0.80

KERRIA japonica ... - 0.50
— **japonica var. plenifora** ... - 0.50
— **japonica var. fol. arg. varieg.** Zilverbont blad ... - 0.50

Uit Japan ingevoerde struikjes, waarvan de eerste met enkele, de tweede met dubbele heldergele roosjes bloeit.

LABURNUM anagyroides, goudenregen. Bekende tot boomen groeiende heesters ... - 0.50

LABURNOCYTISUS Adamii, roode regen. Deze in blad gelijk aan den goudenregen, geeft dikwijls aan één boom, roode, rose en gele bloemen - 1.25
— **var. Vossei.** Bijzonder rijk bloeiend met zeer lange trossen... - 1.25

LESPEDEZA formosa (Desmodium penduliflorum). Zeer gracieuze struik. De dunne twijgen buigen zich sierlijk naar beneden en zijn in September bedekt met fijne purperen bloemen. Sterft 's winters tot op den grond weg ... - 0.60

LIGUSTRUM acuminatum var. macrocarpum. Sterkgroeiende varieteit met groote bladeren en zwarte bessen ... - 0.60
— **Ibota,** rijkbloeiend ... - 0.75
— „ **var. Regelianum**... - 0.50
— **ovalifolium** (calif. liguster) ... *f* 0.15 — 0.35
— **sinense var. nanum**... *f* 0.60
— **Quihoui.** Met groote bloemtrossen. Extra.... - 0.90

De ligustrum-soorten bloeien alle met groote witte trossen.
De vierde in zachte winters groenblijvend.

LONICERA tatarica. Struik kamperfoelie... - 0.50

Een der vroegst ontluikende struiken, bloeit met heldere rose bloempjes.

— **tatarica var. alba.** Als vorige, doch wit.... - 0.50
— **Ledebourii,** donkergroen blad, bruinroode bloemen ... - 0.50

MALUS atrosanguinea. Bloeit zeer rijk met donker rose bloemen ... - 1.50 — 2.—
— **baccata** (kersappel). De bekende sierappel, bloeit wit en geeft gele appeltjes .... *f* 1.50 — 2.50
— **Eleyi.** Sterkgroeiend. De jonge bladeren zijn purperrood, de bloesems donkerrose en de vruchten purperrood ... *f* 1.50 — 2.—
— **Niedwetzkiana.** Van deze soort zijn hout, bladeren en vruchten donkerrood ... *f* 1.50 — 2.—
— **purpurea,** met mooie bruine bladeren en rose bloemen, extra ... - 1.50 — 2.50
— **Sargenti,** zeer mooie soort, bloeit wit en draagt donkerrood gekleurde vruchtjes... *f* 1.50

per stuk

MALUS Scheideckeri. Zeer rijkbloeiend, rose (dubbel)... *f* 1.50 — 2.—
— **Toringo.** Flink groeiende struik met mooie herfsttint. Bloesems rose en geelbruine vruchten ... *f* 1.50 — 2.—

Deze sierappels zijn in pyramidevorm gekweekt en op den grond veredeld, zeer mooi.

MAGNOLIA stellata Halleana. Kleine plant, zeer rijk en vroegbloeiend, wit ... *f* 3.50 — 4.50
— **hybrida var. Lennei,** lilarood, bloeit April—Mei ... - 3.50 — 4.50
— **hybrida var. Soulangeana,** wit met rood. Bloeit April—Mei ... - 3.00 — 5.—
— **denudata var. nigra,** donker purperrood. Bloeit door, laagblijvend ... - 3.00 — 4.—

Geen tuin zonder Magnolia. Wie kent niet de boomen van onder tot boven met witte, rose of roode tulpen bedekt, nog voor of tijdens het aankomen der bladeren. De Magnolia's verlangen een humusrijken, nogal vochtigen grond.

MYRICA cerifera. Zeer mooie struik, dikwijls in den winter groenblijvend, bloeit wit, zeer vroeg reeds vóór dat de nieuwe bladeren verschijnen *f* 0.75

PARROTIA persica. Worden groote struiken, welke een zeer mooie herfsttint krijgen, bloeit in Februari ... - 0.75

PHILADELPHUS coronarius, gewone jasmijn.... - 0.50
— **grandiflorus.** Grootbloemige jasmijn, bloeit met extra groote bloemen, ook de groei is zeer sterk ... - 0.50
— **Falconeri.** 2 M. hoog wordende struik, bloemen welriekend, stervormig ... - 0.50
— **fantaisie.** Laagblijvend, witte bloemen met licht rose centrum ... - 1.—
— **Lemoinei var. Gerbe de neige.** Met dubbele sneeuwwitte bloempjes ... - 0.50
— **Lem. var. boule d'argent.** Kleine struik met groote gevulde helderwitte bloemen... - 0.75
— **Lem. var. Bouquet blanc,** zeer hoog groeiend, mooie, halfdubbele sneeuwwitte bloemen .... - 0.60
— **Lem. var. Dame blanche,** een zeer mooie half dubbele soort, roomwit met sierlijke gekartelde bloemen ... - 0.75
— **Lem. var. Manteau d'Hermine.** Zeer mooi, bloeit rijk met dubbele bloemen ... - 0.75
— **Lem. var. odoratissima,** sterkgroeiende struik - 0.50
— **Lem. var. purpureus maculatus.** Laagblijvend, witte bloemen met paarsroode vlek...... - 0.75
— **Lem. var. virginale,** een zeer mooie dubbele soort, prachtige groote bloemtrossen ... - 0.75
— **Lem. var. Voie lactée,** sterkgroeiende soort, zeer grootbloemig, extra ... - 0.75
— **Zeyherii,** krachtige, grootbladige varieteit. Geeft midden Juni volop welriekende bloemen - 0.60

Collectie van 12 jasmijnstruiken in 12 varieteiten... - 6.—

PHOTINIA villosa. Een uit China en Japan afkomstige struik met roode bessen en een prachtige herfsttint. Jonge planten... - 0.50

POTENTILLA fruticosa. Bloeit zeer rijk met helder gele bloemen. Bloeitijd Juli—Aug... - 0.50
— **ochroleuca,** een zeer rijk- en doorbloeiende struik, wordt tot 1 M. hoog, lichtgeel... - 0.50
— **fruticosa var. Veitchii.** Zeer lief laagblijvend struikje, bloeit den geheelen zomer helder wit - 0.80

per stuk

PRUNUS cerasifera var. Blireianum, met purperrood blad en groote, helderrose bloemen...... *f* 1.25

— **cerasifera var. Pissardii.** Bruinbladige pruim, bloeit begin April met witte bloempjes...... - 1.25

— **cerasifera var. Moseri fl. pl.** Gelijkt in groei en bladeren op de Prunus Pissardii, bloeit echter met groote dubbele rose bloemen, welke op het donkerroode blad zeer mooi uitkomen.... - 1.25

PRUNUS SERRULATA HYBR. (BLOEMKERS)

PRUNUS triloba. Zeer sierlijk struikje, bloeit in Maart met talrijke dubb. roosvormige bloempjes .... *f* 0.75

— **tomentosa.** Klein struikje, dat vroeg in 't voorjaar met ontelbare rose bloempjes bloeit...... - 0.75

— **nana,** enkelbloemig, zeer vroeg bloeiend, prachtige helder rose kleur .... - 0.60

— **glandulose var. fl. albo pleno.** In den bloeitijd bedekt met talrijke witte roosvormige bloempjes. Bloeitijd Maart—April .... - 0.80

— **glandulose var. fl. rosea pleno.** Met roode bloemen .... - 1.25

— **Persica var. Clara Meyer.** Snelgroeiende bloemperzik met groote, dubbele rose bloem ; zeer mooi .... - 1.75

— **serrulata hybrieden.** Japansche kersen in soorten, geënte heestertjes. Zeer mooie, mildbloeiende kerssoorten, met enkele en dubbele, licht en donkerrose bloemen .... - 1.75

per stuk

PYRACANTHA coccinea (Vuurdoorn). Struikjes in pot .... *f* 2.—

RHUS glabra. Zeer sierlijke struik met groote gevederde bladeren, krijgt in den herfst een zeer mooie roode kleur .... - 0.60

— **glabra var. elegans,** krachtig groeiende soort met een lichtblauwe waas over de jonge takken - 0.60

— **typhina.** Donzig behaard, fluweelboom ...... - 0.60

— **typhina var. laciniata.** Mooi ingesneden bladeren, prachtige herfsttint .... - 0.75

RIBES alpinum. Kleinbladerige struik. Geen enkele heester verdraagt zulke dichte schaduw als deze struik en daarom een zeer nuttig gewas in parken en tuinen, per 100 *f* 25.— .... - 0.30

— **Sanguineum** (Roode Ribes) .... - 0.60

— **Sanguineum var. albescens,** vleeschkleurige Ribes. Welbekende str., opent met haar rijken bloei de serie der bloemstruiken, die eerst na de Ribes hunne bloemen beginnen te ontluiken.. - 0.50

— **Sanguineum var. atrorubens,** met bloedroode bloemen .... - 0.60

ROBINIA hispida, roodbloeiende struik-acacia, bloeit zeer rijk, groeit op schrale gronden...... - 0.80

— **Kelseyi,** met levendig rose bloemen........ - 0.80

— **pseudacacia var. amorphifolia** (mimosaefolia). Een zeer mooie struik acacia met kleine blaadjes .... - 0.80

ROSA, zie winterharde rozen.

RUBUS canadensis var. rosea. Bloeit den geheelen zomer met groote rose bloemen............. - 0.35

— **crataegifolius.** Geeft in Mei—Juni witte bloemen .... - 0.40

— **spectabilis.** Groeit zeer goed, ook onder boomen, bloeit met groote rose bloemen........ - 0.50

SALIX sepulcralis (Salomonii, alba × babylonica) - 0.40

— **alba var. sericea** (splendens, regalis) ...... - 0.30

— **alba var. chermesina** (vitellina britzensis), eigenaardige wilgsoort met bruin-roode takken - 0.30

— **caprea** (katjeswilg) .... - 0.30

— **nigricans,** eigenaardige soort met zwart hout - 0.30

— **daphnoides** (pulchra ruberrima) .... - 0.30

— **rosmarinifolia.** Kleinblijvende struik met zilvergrijze blaadjes en bruine twijgen ...... - 0.40

SAMBUCUS canadensis var. maxima. Een nog weinig bekende vlier met extra groote bloem van 50 c.M. in doorsnede .... - 0.50

— **nigra,** gewone vlier .... - 0.30

— **nigra var. argentea varieg.,** bontbladige vlier - 0.50

— **nigra var. aurea,** goudvlier, zeer bekende helder goudgele struik .... - 0.50

— **nigra var. laciniata,** een zeer sterk groeiende vliersoort met diep uitgesneden bladeren...... - 0.40

SORBARIA [**Sorbifolia** (Spiraea sorbifolia). Geeft in den zomer witte bloemtrossen........... - 0.40

SPARTIUM junceum. Portugeesche brem. Zeer decoratieve plant met lange groene, priemvormige takken en gele bloemtrossen, welke den geheelen nazomer den plant versieren. Bij strenge vorst den voet der plant dekken, **in pot**......... - 1.—

SPIRAEA arguta. Laagblijvende Spiraea-soort met sierlijke kleine blaadjes en witte bloempjes. Bloeit zeer vroeg in 't seizoen............. - 0.50

— **Bumalda var. Anthony Waterer** (rood).... - 0.35

— **bumalda var. Froebeli,** ± 1 M. hoog wordende struik m. donkerroode bloemschermen.. - 0.40

— **fontenaysii var. alba.** In Juni met witte trossen bloeiend .... - 0.40

Allerliefste kleine struikjes. Snijdt men de uitgebloeide bloemtakjes weg, dan bloeien ze den geheelen zomer. Ze worden zelden hooger dan 60 c.M.

per stuk

SPIRAEA Margaritae (jap. superba). Geeft in Juni—Juli levendig rose-roode bloemen ...... *f* 0.40
— **jap. var. macrophylla,** roode bloemen in Juni—Juli. Bladeren in 't voorjaar mooi rood gekleurd ...... - 0.40
— **macrothyrsa,** hooggroeiende soort, zeer groote bloemtrossen, rose ...... - 0.40
— **van Houttei.** Wit, zeer rijkbloeiend...... - 0.50
— **opulifolia aurea.** Sierlijke groen-gele str..... - 0.40
— **oxyodon** (flexuosa × media). Een langzaam groeiende struik met mooie herfsttint...... - 0.50
— **prunifolia var. fl. pl.** Bloeit in April met mooie dubbele roosvormige bloempjes ...... - 0.50
— **Sanssouciana** (Nobleana). Bloeit in Juni—Juli met donkerrose pluimen ...... - 0.40
— **Thunbergii** ...... - 0.50
Tijdens den bloei geheel met witte bloempjes bedekt, groeit zwak.

STAPHYLEA colchica (pimpernoot) ...... - 0 75
Flink groeiende struik met welriekende witte bloemen.
— **pinnata.** Eveneens flinke groeier ...... - 0.50

STEPHANANDRA incisa (flexuosa) ...... - 0.40
— **Tanakae** ...... - 0.50
Zeer sierlijke struiken, zijn zeer geschikt om alleen in het gazon te worden geplant. De bladeren zijn diep uitgesneden en kleuren zich in den herfst prachtig rood.

SYMPHORICARPUS racemosus (radijsboompje) - 0.30
— **var. fructu rubro** ...... - 0.40

SYMPLOCUS crataegoides (paniculata). Een eigenaardige struik, de bloemen zijn klein en weinig opvallend, draagt echter bessen van een helder donker-blauwe kleur. *Flinke struiken* ...... - 2.50

SYRINGA VULGARIS HYBRIEDEN

ENKELBLOEMIGE

Charles X. *Mooie stevige tros, violet*...... - 1.25
Congo. Zeer groot, zeer donker purper...... - 1.50
Macrostachia. Zeer mooie tros van bijna zuiver rose kleur ...... - 1.25
Mad. Briot. Karmijn met lila tint...... - 1.50
Mad. Francisque Morel. Lila rose...... - 1.50
Marie Legraye. Zeer groote tros, melkwit...... - 1.25
Ludwig Späth. Extra mooi, zeer groot, donker purperrood ...... - 1.25
RHUM VON HORSTENSTEIN. Nieuw. Buitengewoon groote donkere tros. Zeer mooi...... - 3.50
Vulcan. *Donker purperrood* ...... - 1.50

DUBBELBLOEMIGE

(alle met zeer groote trossen).

Charles Joly, purperrood, nieuw ...... - 1.50
Edouard André, zacht paars-rose...... - 1.50
Mad. Lemoine, prachtig wit ...... - 1.50
Monument Carnot. Blauw-violet ...... - 1.50
President Loubet, purperrood ...... - 1.50

Een collectie van 10 soorten f 12.—

Om deze seringen al haar schoonheid te doen ontwikkelen, *mogen zij geen gebrek aan voedsel hebben.*

SYRINGA REFLEXA

per stuk

SYRINGA persica (Fransche sering) ...... *f* 1.—
— **persica var. alba** ...... - 1.25
Bloeien iets later dan de gewone seringen en hun geur wordt door velen nog boven deze verkozen. Deze seringen hebben zeer groote trossen.
— **Josekaea.** Met glanzende, donkergroene bladeren en donkerpaarse bloemen ...... - 0.75
— **reflexa.** Geheel nieuwe, uit China komende struik met lange groote bladeren, bloeit later dan de gewone seringen met helder rose bloemtrossen ...... - 1.50
— **vulgaris** (gewone sering) ...... *f* 0.50 — 0.80
— **vulgaris** (groote struiken) ...... - 1.— — 1.25
— **Wilsoni,** zeldzame soort met zeer groote bladeren en groote bloemtrossen van een helder rose kleur ...... - 1.50

TAMARIX gallica. Blauwgroene blaadjes, sterk groeiend ...... - 0.50
— **hispida** (kashgarica). Zeer mooi donker rose, bloeit laat ...... - 0.50
— **tetandra var. purpurea,** met purperroode bloemaren ...... - 0.40
De Tamarix is een der mooiste bloemstruiken, zoowel om de bloemen als het fijne mooie groen.

per stuk

ULEX europeus. (Gaspel doorn of „Gorse") ...... ƒ 0.75

VIBURNUM Carlesii. Een der mooiste soorten, bloeit zeer vroeg met zeer welriekende bloemen - 1.50

— **dilatatum.** Laaggroeiende breede struik, met groote schermen, witte blauwe en roode bessen - 0.75

— **Opulus,** is vooral in den herfst mooi met groote trossen licht roode bessen .... - 0.40

— **Opulus var. sterile** (sneeuwbal) .... - 0.40

— **tomentosum** (enkel) .... - 0.40

per stuk

VIBURNUM tomentosum var. sterile (plicatum (Japansche sneeuwbal) .... ƒ 0.50
De Japansche sneeuwbal is een sterke struik, welke op vochtigen grond te verkiezen is boven de gewone sneeuwbal, welk licht van bladluis te lijden heeft. Het blad verkleurt tot rood en geel en is in den herfst, vooral bij de enkelbloemige soort, opvallend mooi.

— **Lantana.** Breede groote struik, met witte schermen bloeiend .... - 0.50

— **rhytidophyllum,** zie pag. 40.

— **Lentago.** Met glanzende, gr. bladeren en witte bloemen .... - 0.60

VUURDOORN, zie pag. 52. (Pyracantha).

WEIGELIA (Zie onder Diervillea).

COLLECTIES

25 sterke bloemheesters in 20 variëteiten	**f 10.—**
100 „ „ „ 50 „	**- 40.—**
25 niet hooggroeiende bloemheesters in 20 variëteiten	**- 10.—**
100 „ „ „ „ 50 „ „	**- 45.—**
250 bloemheesters in 150 variëteiten	**- 120.—**

(In bovenstaande collecties zijn geen Magnolia's, Malus en andere duurdere heesters begrepen).

VIJVER VAN GEWAPEND BETON Aanleg H. Copijn & Zoon

BONTE EN GEKLEURDBLADIGE HEESTERS EN BOOMEN

Onder dit hoofd is bijeengebracht wat onder boomen, heesters en struiken afwijkt van de groene kleur. Mits niet te overdadig aangewend geven deze afwijkende en bonte kleuren een ongemeene afwisseling aan iedere beplanting. Slechts datgene is opgenomen wat goed door kleur uitkomt en geen verscheidenheden alléén voor den verzamelaar van belang. De meeste boomachtige soorten zijn als pyramiden en als stamboom verkrijgbaar.

per stuk

ZWARTE BERBERIS. Zeer bekende struik met purperrood blad .... *f* 0.50

BRUINE BEUK, uit zaad (tot op den grond getakt) .... *f* 0.60 — 3.50

BERBERIS concinna var. tricolor, een in onze kweekerij gevonden bonte soort, vooral in 't voorjaar zeer mooi, met groene witte en rose blaadjes .... *f* 1.25

— **Thunbergi arg. var.,** een wit-bonte varieteit, laag blijvend .... - 0.80

ZWARTE BEUK, geënt (grootbladige). Zeer bekende boom .... *f* 6.— — 8.—

De zaailingen zijn iets minder donker en kleiner van blad dan de geënte.

FAGUS sylv. tricolor, zwart gerande. De bladeren zijn als van de zwarte beuk, doch in 't voorjaar met een licht rose rand, zeer mooi.... *f* 1.50 — 3.50

GOUDBONTE roode Cornus (Cornus alba var. Späthii) .... *f* 0.50

De goudbonte Cornus is het mooiste gele struikje, dat we hebben. Een groep van eenige dezer struiken gelijkt in de verte op een perk met gele bloemen.

CORNUS alba var. arg. marg. (elegantissima varieg) - 0.50

Een zéér mooie zilverbonte heester, eenigszins de zilverbonte Acer Negundo nabijkomend.

DUINDOORN (Hippophaëa rhamnoides). Zilvergrijze fijnbladerige struik, zeer mooi .... - 0.40

WITBESNEEUWDE EIK (Quercus robur var. arg. picta) boompjes .... *f* 3.— — 4.50

Zeer mooi gekleurde eiksoort.

ESCHDOORN zilverbonte .... *f* 3.50—10.—

— **geheel gele** (lutescens) .... - 3.50— 4.50

— **bruin (purpurea)** .... - 3.50— 5.50

Alle zeer fraaie verscheidenheden der gewone Eschdoorn. Het blad van Acer Leopoldi is bij het uitkomen zeer mooi rose getint. De gele en bruine eschdoorns groeien tot boomen op, even snel als de gewone groene. De bonte soorten groeien iets minder welig.

PLATAANBLADIGE ESCHDOORN, met bruin blad (Acer platanoides var. Schwedleri) *f* 5.— — 7.50

— **eschdoorn,** met bruin blad (Acer platanoides var. Reitenbachii) .... *f* 4.50 — 7.50

Twee zeer mooie bruinbladige boomen. Van de eerste zijn vooral de jonge scheuten mooi rood, terwijl de tweede in den zomer meer bruin wordt.

VIRGINISCHE eschdoorn, goudgele, zeer mooie goudgele varieteit .... *f* 1.50

ZILVERBONTE eschdoorn (Acer Negundo) pyramide en stamboompjes .... *f* 1.50 — 2.50

GOUDBONTE eschdoorn (Acer neg. var. aur. varieg) .... *f* 1.50 — 3.50

per stuk

GOUDBONTE Eschdoorn, geheel gele (odessanum) .... *f* 1.50 — 2.50

De eerste is de algemeen als witbonte Acer bekende heester, die soms bijna geheel wit is. Zeker wel de meest uitkomende der bonte gewassen. Verlangt goeden grond en groeit dan flink. De goudbonte soort is eveneens zeer mooi en groeit sneller.

AUCUBABLADIGE Esch, met geelgevlekte bladeren, boomen .... *f* 2.50—10.—

ZILVERBONTE ESCH, is goed zuiver bont gerand .... *f* 2.50 — 6.00

ZWARTE HAZELNOOT, bekende struik. Behoeft voor weligen groei, op schralen gronden nogal hulp .... *f* 0.75

GELE PYRAMIDAAL of pluim-Iep .... *f* 2.— — 8.—

VAN HOUTTE'S gele Iep .... - 1.50 — 3.50

GROOTBLADIGE bonte Iep .... - 3.50 — 6.00

BRUINBLADIGE Iep .... - 3.50 — 8.00

De beide eerste zijn zeer mooi goudgeel, wat reeds in de verte in 't oog valt. De bonte soort is snelgroeiend, evenals de groenbruine soort.

GEELBLADIGE Jasmijnstruik. Vooral in 't voorjaar zeer mooi goudgeel .... *f* 0.50

OLIJFWILG (Eleagnus angustif.), snelgroeiende boomachtige struik met zilvergrauw blad.... - 0.75

BRUINE PRUIM (Prunus cerasifera var. Pissardii). .... *f* 1.50 — 2.50

PRUNUS cerasifera var. nigra. Als voorgaande, doch nog donkerder van blad en met zwartbruin hout. Struikboompjes .... *f* 2.00 — 3.00

BRUINBLADIGE PRUIM met dubbele bloemen (Prunus cerasifera var. Moseri fl. pl.) zeer mooi *f* 1.50

ZILVER POPULIER (abeel) .... *f* 0.30 — 1.50

— (Populus alba var. fastigiata) (Bolleana)...... *f* 2.00

Tusschen groote partijen maakt de Abeel, mits niet al te kwistig aangebracht, een krachtig effect. Is te overheerschend voor kleine terreinen. De tweede is gelijk een zilverwitte Italiaansche populier.

PTELEA trifoliata var. aurea (gele pimpernoot). Zeer mooie goudgele heester, struiken .... - 0.60

halfstammen .... - 1.50

GEELBLADIGE SPIRAEA (Physocarpus opulifolia var. aurea), sterk groeiende, groengele struik, komt goed uit tusschen ander groen .... - 0.50

GOUDVLIER, struik .... - 0.50

ZILVERGERANDE VLIER, struik .... - 0.50

WEIGELIA (Diervillea) bonte, struik .... - 0.60

Een zeer mooie, vrij laagblijvende bloemstruik, standvastig bont blijvend.

HALIMODENDRUM argenteum (zoutstruik). Zilvergrijze bladeren, bloeit zeer rijk met lila rose bloempjes. Halfstammen .... - 1.50

Struiken .... - 0.75

KLIMPLANTEN

per stuk

ACTINIDIA kolomikta .... *f* 0.90

AKEBIA quinata, bloeit vroeg met bruine bloempjes - 0.90

AMPELOPSIS brevipedunculata var. Maximowiczii .... - 0.75

— **quinquefolia var. St. Paulii**............. - 0.75
Twee nieuwe zelfklimmende soorten welke zich in het najaar zeer mooi kleuren.

ARISTOLOCHIA durior (Sipho) (Duitsche pijpbloem) .... - 1.25
De Aristolochia met hare zéér groote bladeren is uitstekend ter begroeiing voor veranda's, priëelen enz., groeit snel en geeft een zeer dikke bedekking.

WISTARIA SINENSIS

CAMPSIS radicans (Tecoma. Bignonia)........ *f* 0.90
Prachtig oranje bloeiende klimplanten, bloeitijd Augustus tot begin October.

FORSYTHIA suspensa, een zeer mooie klimplant, bedekt zich in Maart—April met goudgele bloemen .... - 0.75

HEDERA Helix (kleinbladige boschklimop)...... - 1.25

— **Helix var. minima** (donerailensis), zeer kleinbladig, donkergroen met witte nerfteekening.. - 1.25

— **Helix var. hibernica,** gewone klimop, jonge planten .... - 1.—

— **Helix var. Kenwoodiana,** kleinbladig met gele vlekken .... - 0.90

JASMINUM nudiflorum (winter jasmijn), bloeit met heldergele bloemen in Febr.—Maart .... - 0.90

— **nudiflorum officinales,** bloeit in Juli, wit .... - 0.90

LONICERA Caprifolium var. alba, met groote trossen witte bloemen .... - 0.90

— **Japonica var. aur. reticulata**(brachypoda) een aardige geel bonte kamperfoeliesoort, bloeit niet doch heeft mooie kleine geelbonte bladeren .... - 0.90

— **Japonica var. Halleana,** een zeer mooie groenblijvende kamperfoelie (nieuw) .. - 0.60

— **Periclymenum,** bloeit van Juni tot September met geelwitte bloemen .... - 0.90

— **Periclymenum var. belgica** (bosch kamperfoelie) .... - 0.90

— **Periclymenum var. serotina** (semperflorens), doorbloeiende kamperfoelie .. - 1.25

— **sempervirens var. punicea,** roode pijpkamperfoelie .... - 1.25
De kamperfoelies behooren tot de meest bekende, doch ook aangenaamste klimplanten. De doorbloeiende kamperfoelie bloeit den geheelen zomer en herfst en heeft een even fijnen geur als boschkamperfoelie. Vooral de roode pijpkamperfoelie is om haar sprekende bloemen zeer bemind.

PARTHENOCISSUS quinquefolia (Ampelopsis) (wilde wijngaard)............ - 0.60

— **quinquefolia var. Engelmannii** (Ampelopsis), hecht zich zelf aan de muren - 0.75

— **tricuspidata** (Ampelopsis Veitchii). Zeer mooi, hecht zich zelf aan de gladste muren .... - 0.40
De laatste soort is een mooie, lieve klimplant. Ze bekleedt de muren met een fijn netwerk van groen, dat zich naar alle vormen van vensters bij uitstek schikt.

PERRIPLOCA graeca. Grieksche touwboom - 1.—

POLYGONUM Aubertii, zeer sterk groeiende klimplant, bloeit met talrijke witte bloemtrossen .... - 1.—

RUBUS bambusarum, groenblijvende braamsoort met zeer mooi, diep ingesneden blad .... - 0.90

— **Henryi,** groenblijvende klimplant met diep ingesneden bladeren .... - 1.—

ROZEN (zie pag. 11).

WISTARIA sinensis (Glycine) (blauwe regen) - 1.50

— **sinensis var. flore albo** .... - 1.50
Geen meer populaire klimplant dan de blauwe regen. Ze is met bijna iederen stand (behalve op 't Noorden) tevreden.

CLEMATIS

Deze prachtige klimplanten, in alle nuances van zuiver wit, hemelsblauw, lavendelblauw tot donker fluweelachtig purperrood bloeiend, zijn wel de schoonste klimmende gewassen die we hebben. Bloeien sommige soorten in Mei en Juni, andere van Juni tot in October met groote stervormige bloemen.

Planten in pot.. **per stuk f 1.—**

GROOTBLOEMIGE SOORTEN.

Duchess of Edinburgh, dubbel wit.
Fairy Queen, wit met rose nerf.
Gipsy Queen, zeer mooi purperfluweel.
Jackmanii, de beste donkerblauwe.
„ **superba,** nog donkerder dan voorgaande.
„ **alba,** goede witte.

Lawso iana, lavendelblauw.
Mme. Baron Veillard, lilarose.
Mevr. le Coultre, halfdubbel, grootbloemig wit, extra.
M. Koster, lichtrood, goede groeier.
Nelly Moser, lichtblauw met roode nerf.
Ville de Lyon, de beste donkerroode varieteit.

KLEINBLOEMIGE SOORTEN.

Flammula, ruikende Clematis, bloeit met trossen van witte bloempjes .... *f* 0.90
Ligusticifolia, zeer sterkgroeiende soort met kleine geel-witte bloemen .... - 0.90
Montana, zeer sterk, bloeit reeds in Mei met witte bloemen .... - 1.25

Paniculata, sterk, bloeit zeer rijk in September, met witte bloempjes .... *f* 0.90
Virginiana, geelwit .... - 0.90
Viticella, blauwe hangende klokjes in Augustus.... - 0.90
Viticella kermesina, als vorige, doch donkerrood .. - 1.—

JAPANSCHE ACERS (Acer palmatum of polymorphum)

ACER palmatum var. atropurpureum. Zeker wel de allerbeste wat kleur en groei betreft. De kleur is even donker als de bladeren eener zwarte beuk, behoudt den geheelen zomer de prachtige donkerroode kleur, groeit in alle gronden.

ACER palmatum var. Crispum. Een zeer langzaam groeiende var. van gedrongen vorm, met kleine donkergroene blaadjes.
— **palmatum var. roseo marginatum.** Kleinbladige varieteit, de kleine ingesneden blaadjes zijn wit-rose gerand.

per stuk
Goede planten .... **f 2.50 tot f 3.50**
Groote planten .... **- 4.— tot - 6.—**

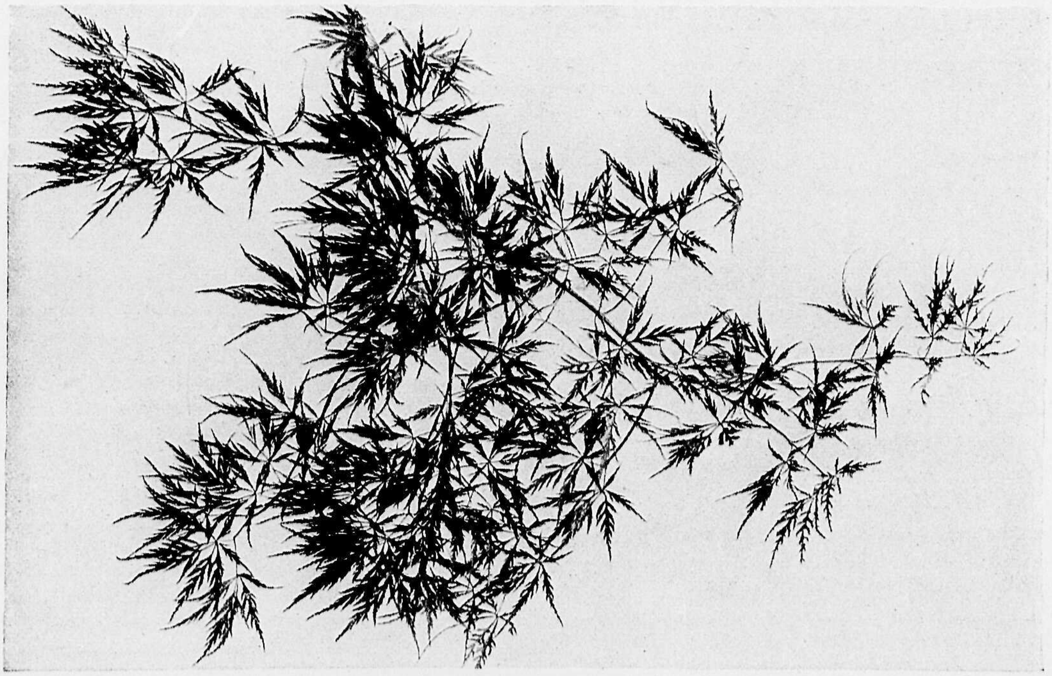

JAPANSCHE ACER

Aanleg H. Copijn & Zoon

BOOMEN EN HEESTERS

SIERBOOMEN

Mits in voor hen passenden grond geplaatst, verkrijgen al de hieronder volgende boomen, met zeer enkele uitzonderingen, een aanzienlijke grootte, de een wat spoediger, de ander wat langzamer.
De prijzen hangen geheel af van de afmetingen der boomen en zijn wij, zoo noodig, gaarne bereid nadere inlichtingen omtrent stamomvang en hoogte te verstrekken.
Van sommige soorten zijn zeer zware boomen voorradig van 20 tot 30 c.M. omvang, waarvan de prijs per correspondentie wordt opgegeven.

per stuk

ABEEL, zie **Populus alba.**

ACACIA, zie **Robinia.**

ACER saccharinum (dasycarpum) (Virginische eschdoorn). Gemakkelijk en vlug groeiende boom. De bladeren zijn aan de onderzijde grijs en kleuren zich in den herfst geel en rood...... *f* 2.00—6.—

— **saccharinum** (dasycarpum) **var. lutescens,** lichtgele bladeren........................ *f* 2.50

— **saccharinum** (dasycarpum) **var. Wieri laciniatum.** Trekt door de fijn ingesneden bladeren en de hangende takken zeer de aandacht *f* 3.00—5.—

ACER cappadocicum (laetum) **var. rubrum,** mooie boom, met gele herfsttint .... *f* 1.50—6.—

— **platanoides,** plataanbl. eschdoorn. Zeer mooie, dichtbebladerde boomen, zeer geschikt voor laanboomen .... *f* 3.50—5.50

per stuk

ACER platanoides,var. cuculatum, bereklauwbl. eschdoorn .... *f* 3.50—4.50

— **platanoides, var. Drummondi,** nieuwe witgerande varieteit, 3—4 M. hoog....... *f* 2.50—3.50

— **platanoides var. pictum** (Hessei). Zwak groeiende varieteit. De bladeren zijn geheel wit en rose gevlekt en gestippeld. Nieuw, 1½ tot 2 M. hoog .... *f* 2 00

— **platanoides var. Schwedleri.** Een der mooiste bruinbladige boomen. De jonge loten zijn helder rood, in den zomer worden de bladeren bruingroen......................... *f* 4.00—6.00

— **platanoides var. Reitenbachii.** Evenals voorgaande, zeer mooi. In den zomer worden de bladeren violet-rood .... *f* 3.00—7.50

— **pseudoplatanus,** gewone eschdoorn. Groeit ook goed op slechten grond. Goede schaduwboom .... *f* 3.00—7.50

per stuk

ACER pseudoplatanus var. albo variegatum, wit gevlekt ... ƒ 5.50—8.00
— **pseudopl. var. atropurpureum,** de onderzijde der bladeren is helder violetrood.. ƒ 3.50—8.00
— **pseudopl. var. lutescens,** een mooie geelbladige varieteit... ƒ 3.50—4.50
— **sacharum,** suiker eschdoorn, vormt flinke boomen ... ƒ 3.50—7.50

AESCULUS Hippocastanum. Kastanje, bekende schaduwboom ... ƒ 2.00—3.00
zware exemplaren ... - 5.00—9.00
— **Hipp. fl. albo pl.** Dubbele witte bloesems ƒ 4.00—6.00
— **Hipp. rubicunda.** Bekende roodbl. paardekastanje. Groeit langzaam ... ƒ 5.00—7.50

AILANTHUS glandulosa. Hemelboom, als oudere boom zeer mooi... ƒ 1.00—3.50

BETULA pendula (alba), berk. Zeer gracieuze boom. Gedijt ook op schralere gronden. Moest in geen tuin ontbreken ... ƒ 1.00—2.50
— **nigra,** een berk met prachtige crêmewitte stam ... ƒ 2.00—3.50

BEUK, zie **Fagus.**

CARPINUS Betulus. Haagbeuk, vormt een boom met elegante kroon ... ƒ 1.25—2.50
— **Betulus var. fastigiata.** Zuilvormige haagbeuk, vormt mooie boomen. Pyramiden van 2—3 M. hoog ... ƒ 2.00—3.00
— **Betulus var. quercicifolia,** eigenaardige varieteit met ingesneden blaadjes, 2½—3½ M.... ƒ 2.50

CARYA alba. Hickorynoot. Zeer mooie schaduwboom ... - 7 50
— **amara.** Bijzonder grootbladige varieteit..... - 7 50

CASTANEA sativa (vesca). Tamme kastanje. Voor zandgrond geschikt. Wordt een mooie breede boom ... ƒ 2.50—5.—

CATALPA speciosa. Trompetboom. Bloeit met groote bloemtrossen. Ook het blad is decoratief ... ƒ 2.00—4.50

CERASUS (Zie onder Prunus).

CHRISTUSDOORN, zie **Gleditschia.**

CRATAEGUS Oxyacantha var. fl., albo pl. Dubbele witte meidoorn op stam ... ƒ 2.50
— **Oxyacantha var. Paul's Scarlet.** Dubbele roode meidoorn op stam. Bekende sierboomen, zijn dankbaar voor goeden grond ...... ƒ 2.50—4.50
— **Carrierei.** Meidoorn met groote bloemen en zeer groote vruchten ... ƒ 2.50—4.50

DIMORPHANTUS mandschuricus. Vormt groote struiken van 2 M. hoog met groote bladeren en sterk gedoornde takken ... ƒ 1 50

EIK, zie **Quercus.**

ESCH, zie **Fraxinus.**

ESCHDOORN, zie **Acer.**

FAGUS silvatica, gewone of meibeuk. Groeit langzaam, doch vormt een zeer mooie boom ƒ 2.00—3.50
Zwaardere boomen gaarne afzonderlijke prijsopgave.

per stuk

FAGUS silvatica var. atropurpurea, zeer grootbladige zwarte beuk. Jonge boomen 2½ tot 3½ M. hoog ... ƒ 6.00—8.00
— **silv. var. heterophylla.** Op ouderen leeftijd een opvallende, sierlijke boom. De bladeren zijn diep ingesneden
1.50—2.50 M. ... ƒ 1.50—3.—
— **silv. var. grandidentata,** met gekartelde bladeren ... ƒ 3.50—4.50
— **silv. var. purpurea.** Zwarte zaailingen, 3—4 M. ... ƒ 3.00—4.—
— **silv. var. pendula.** Treurbeuk. 2—3 M. - 3.00—4.00
4 M. hoog ... - 4.00—6.—
— **silv. var. tricolor,** de bruine bladeren zijn wit en rose gerand. Vooral in 't voorjaar opvallend mooi, 2.50 M. ... ƒ 2.50
zwaardere ... - 3.50
— **silv. var. Zlatia,** een zeer mooie, goed groeiende beuk.
1.50—2.50 M. hoog ... ƒ 1.50—2.50
— **silv. var. rotundifolia,** een pyramidaal opgroeiende beuk met kleine ronde bladeren, 1—1.50 M. hoog ... ƒ 1 —

FRAXINUS excelsior. Esch. Verlangt vochthoudenden grond ... - 1.50
— **excelsior. fol. var. Späthii,** mooi witbont ... ƒ 3.00—5.00
— **Ornus.** Pluim-esch of manna-esch .... - 1.00—2.00
— **pennsylvanicum var. aucubaefolia,** geel bont ... ƒ 2.50—4.50

GINKGO biloba, maidenhairboom. De boom groeit steil op. Het blad is mooi en interessant. In den herfst goudgeel, 1.50—3 M. hoog .... ƒ 2.00—4.00

GLEDITSCHIA triacanthos, Christusdoorn. Het blad is zeer gracieus. De takken zijn bezet met groote scherpe doorns ... ƒ 1.50—3.50

GYMNOCLADUS dioica (Canadensis). Zeldzame, interessante boom. Het blad is zeer sierlijk. Groeit langzaam. Stamboomen ... ƒ 3.—

HAZELNOOT, zie **Corylus.**

IEP, zie **Ulmus.**

JUGLANS nigra. Amerikaansche noot. Levert zeer waardevol hout en is een mooie boom.. ƒ 2.50—4.50
— **regia.** Okkernoot of walnoot. Bekende vruchten schaduwboom ... ƒ 2.50—5.00

KOELREUTERIA paniculata. Kleine boom met aardig blad. Bloeit met groote bloempluimen van geel en roode bloempjes ... ƒ 2.50

LINDE, zie **Tilia.**

LIJSTERBES, zie **Sorbus aucuparia.**

MALUS baccata. Witbloeiend, daarna mooie vruchtjes ... - 3 50
— **bacc. atrosanguinea.** Donkerrose... - 3.50
— **bacc. var. Parkmannii.** Licht rose... - 3 50
— **bacc. var. Ringo.** Wit met rose ... - 3.50
— **Niedzwetzkyana.** Zeer mooie bloemappel met bruin-roode bladeren en hout. Bloeit donker rose en geeft donkerroode vruchten... - 3.50
— **purpurea.** Met bruine bladeren en donker rose bloemen ... ƒ 3.50—4.50
— **Sargentii.** Zeer rijkbloeiend, wit. Is daarna bedekt met kleine donkerroode vruchtjes ƒ 3.50—4.50
— **Scheideckeri.** Zeer rijk bloeiend, dubbel rose ... ƒ 3.50—4.50

MEIDOORN zie **Crataegus.**

NOOT, zie **Juglans.**

per stuk

PLATANUS accrifolia, bekende parkboom.. *f* 3.50—6.00

POPULUS alba. Abeel of zilverpopulier. Zelfs geschikt voor zandgrond en winderige plaatsen. De onderkant der bladeren en de jonge twijgen zijn zilverwit .... *f* 1.25—2.00

— **balsamifera.** Balsempopulier, jonge boompjes, geschikt voor slechten grond 3 tot 4.50 M. hoog .... *f* 1.50—2.50

— **deltoides** (Canadensis), gewone populier - 1.50—2.50

— **nigra var. italica** (fastigiata). Italiaansche populier. Bekende steil opgroeiende boom, vooral geschikt voor vochtigen grond........ *f* 1.50—3.00

— **trichocarpa.** Een populier met glanzende dongergroene smalle bladeren, 2—3 M. h...*f* 1.50—3.00

— **Wilsonii.** Een zeer opvallende varieteit met groote ovaalronde bladeren .... *f* 4.00—5.00

PRUNUS avium. Wilde kriek. Groeit op tot een grooten boom en is in het voorjaar met witte bloesem overdekt. Jonge boompjes .... *f* 1.00—2.00

— **avium var. fl. pl.** Dubbelbloemig wit.. - 3.00—4.00

— **avium var. Schnee.** Grootbloemig wit - 3.00—4.00

— **serrulata** (Japansche sierkers) .... - 3.50—4.50

— **serrulata var. Choisii.** Met zeer groote dubbele donkere bloemen .... *f* 3.50—4.50

— **serrulata var. Hisakura.** Dubbel rose *f* 3.50—4.50

PTEROCARYA fraxinifolia (laevigata). Vleugelnoot. Zeer breed-kruinige, dichte schaduwboom. Groeit niet snel. Flinke boomen...... *f* 4.00—8.00

QUERCUS coccinea, de echte roode Amerikaansche eik. Kleurt zich laat in den herfst zeer mooi bruinrood .... *f* 2.00—3.00

— **conferta** (pannonica) .... - 3.00—5.00

— **palustris.** Moeraseik. Groeit op tot een mooien boom, tenminste indien de grond niet te droog is. De herfsttint is zeer mooi......... *f* 3.00—6.00

— **Phellos.** Wilgeik .... - 2.50—5.00

— **Robur** (pedunculata). Gewone eik. Jonge boompjes .... *f* 1.50—2.50

— **Robur var. nova picta.** Witgevlekte eik...... *f* 5.—

— **rubra.** Amerikaansche eik. Snelgroeiende boom, voor zandgrond. Naar grootte.......... *f* 2.50—5.00

— **sessiliflora** .... - 4.00—5.50

ROBINIA neomexicana. Bloeit zeer rijk met rose bloemtrossen .... *f* 2.50—3.50

— **Pseudacacia.** Gewone acacia. Groeit ook op schrale gronden. Tijdens den bloei zeer mooi en geurig. Naar grootte.............. *f* 1.50—2.50

— **Pseudacacia var. Bessoniana.** Grootbladig en stevig groeiend .... *f* 3.50—4.50

— **Pseudacacia var. monophylla,** éénbladige acacia .... *f* 3.00—5.00

per stuk

ROBINIA Pseudacacia var. inermis. Bol- of kogelacacia, stamboomen .... *f* 2.00—3.50

— **Pseudacacia var. semperflorens.** Bloeit nogmaals in Juli en Augustus .... *f* 2.50—3.50

— **viscosa.** Lijm- of kleefacacia.................. *f* 3.—

— **hispida.** Groote, rose bloemtrossen. Kroonboompjes .... - 2.50

SOPHORA japonica. Het blad en de eenjarige twijgen zijn zeer donker groen. Vormt een gracieuse, kleine boom .... *f* 1.50—2.50

SORBUS americana. Amerikaansche lijsterbes, struiken 3 M. hoog .... *f* 3.00—4.00

— **Aria var. chrysophylla.** Door het lichtgele blad en de oranjeroode bessen opvallend...... *f* 3.50

— **Aria var. lutescens.** Met mooi zilvergrijs blad. 2.50 M. struiken .... - 2.50

— **aucuparia,** gewone lijsterbes. In 't voorjaar door den bloei, in 't najaar door de vruchttrossen sierend. Neemt ook droge zandgrond voor lief. Jonge boomen van 3.00—4.00 M... *f* 1.25—2.50

— **foliolosa.** Een afwijkende varieteit met smalle bladeren, roodachtige takken en prachtige oranjebessen .... *f* 2.50—3.50

Bovenstaande varieteiten van Sorbus zijn aanbevelenswaardige boomen. Zij nemen alle gronden voor lief, bloeien in den voorzomer mooi en tooien zich in Augustus en September met bessen.

TILIA Americana. Amerikaansche linde, zwaardere boomen .... *f* 8.00—10.00

— **rubra var. Dasystyla (Euchlora), Krimlinde.** Snelgroeiende boom met glimmend groene bladeren en gele twijgen. Uiterst fraaie laanboom, geschikt voor wegen en straten........ *f* 8.00—12.50

— **tomentosa** (argentea). De rechtop groeiende Zilverlinde. De onderzijde der bladeren is zilvergrijs .... *f* 6.00—8.50

— **vulgaris** (intermedia). Gewone of Hollandsche Linde .... *f* 5.00—7.50

Bovenstaande soorten van Linde zijn goede boomen. Als schaduwboom, op pleinen en langs wegen, voldoen zij zeer goed.

ULMUS campestris var. Wheatleyi. (monumentalis). Gezochte laanboom. Door den slanken groei zeer geschikt voor straatbeplanting. Het kleine blad is glimmend groen .... *f* 2.50—8.00

— **campestris var. purpurascens,** bruinbladig .... *f* 2.00—5.00

— **campestris var. van Houttei,** geelbladige iep .... *f* 2.00—5.00

— **glabra (montana).** Gewone iep..... *f* 2.00—4.00

— **glabra var. fastigiata** (plumosa) **aurea.** Langzaam groeiende goudgele kruliep, stamboomen .... *f* 3.00—8.00

TREURBOOMEN

Zoo worden de boomen met hangende takken over 't algemeen aangeduid. — Op gepaste wijze aangebracht dragen ze ongemeen tot het schilderachtige van een tuin of park bij. Slechts die soorten, welke in dat opzicht belangrijk zijn, werden opgenomen. — Allen op stam veredeld, met uitzondering van den treurbeuk en gele treurwilg.

per stuk

TREURAPPEL. (Malus pumila var. Elise Rathke). Sierlijke boom waaraan ook goede appels komen .... *f* 3.00—4.00

MALUS spectabilis var. pendula. Aardig bloemappeltje .... *f* 2.50—3.50

per stuk

TREURBERK. Behoort tot de allermooiste boomen, een toonbeeld van lichten, gracieuzen bouw.. *f* 3.50

TREURBEUK. Wanneer deze boom eenmaal grootere afmetingen heeft aangenomen, behoort hij tot de meest imposante gewassen. Vrij algemeen bekend .... *f* 10.00—15.—

per stuk

TREUREIK. (Quercus robur Dauvessei) .... ƒ 4.00—5.00

TREURHAZELAAR. Aardig treurboompje ...... ƒ 2.50

TREURIEP, grootbladige (glabra pend.). Zeer sierlijke treurboom, flink groeiend .... ƒ 3.00—4.00

TREURLIJSTERBES. Zoowel in bloei, als met vruchten, zeer sierend .... ƒ 2.50

TREURPEER (zilverbladige). Door witte kleur en fraaie groeiwijze opvallend. In de nabijheid van coniferen uitstekend uitkomend. Is geen vruchtboom .... ƒ 2.50—3.50

per stuk

POPULUS tremula var. pendula, zeer elegant .... ƒ 3.00—4.00

TREURSPAR. Hoogst eigenaardig .... - 1.50—2.50

TREURWILG, gele .... - 1.50—2.50

De gele treurwilg is een prachtige, bijna overal groeiende soort met goudgele takken, die als snoeren naar beneden hangen. Niet genoeg aan te bevelen. *Vooral op vochtige gronden en aan* waterkanten.

TREUR KATJESWILG. (Salix caprea var. pendula). Deze treurwilg wordt niet zeer groot........ ƒ 2.50

PLANTSOEN VOOR BOSSCHEN, HAGEN ENZ.

		Hoogte in c.M.	per 100
Abeelveeren		125—150	ƒ 12.—
—		175—225	- 25.—
Acaciaveeren		125—150	- 15.—
Berkenveeren		60— 80	- 15.—
—		125—175	- 20.—
Beukenveeren (Fagus)		80—100	- 20.—
—		100—120	- 25.—
—		120—150	- 35.—
Haagbeukveeren (Carpinus)		120—150	- 30.—
Duindoorn (Hippophaëa)		80—100	- 15.—
Eikenstek		150—175	- 25.—
Amerikaansche eikenveeren		100—150	- 15.—
Els		80—120	- 12.50
—		175—200	- 25.—
Esch	per 1000 ƒ 80.—	80—125	- 12.50
Eschdoorn (gewone)		60—100	- 6.—
— **plataanbladige**		60— 80	- 6.—
Eschdoorn roode (Acer saccharinum (dasycarpum)		150—175	- 25.—
Iep, kleinbladige		125—150	- 15.—
Kastanje tamme. Zeer geschikt op drogen grond		80—100	- 15.—
—		120—150	- 25.—
Larix (gewone)		125—150	- 35.—
Ligustrum (gewone)		80—100	- 15.—
— (gewone)		125—150	- 30.—
— **ovalifolium**		50— 70	- 15.—
Lijsterbesveeren		80—100	- 10.—
—		150—200	- 30.—
Lonicera. Tartaarsche kamperfoeliestruik		100—125	- 25.—
Meidoorn voor hagen 1-jarig	per 1000 ƒ 25.—		- 3.50
— **voor hagen** gesneden		60— 80	- 10.—
Prunus virginiana (grootbl. vogelkers)		100—125	- 30.—
— **Padus** (vogelkers)		125—150	- 25.—
— **spinosa**		100—125	- 30.—
— **serotina,** groeit overal, ook op droge dorre gronden		125—150	- 25.—
Ribes alpinum (verdraagt veel schaduw)		60— 80	- 30.—
— **floridum.** Geschikt voor schaduw, zeer mooie herfsttint		100—125	- 35.—
Spaansche aak, (Acer campestre)		125—150	- 25.—
Sparren, fijnsparren 4-jarige planten		20— 30	- 10.—
— — 2-jarige planten	per 1000 ƒ 35.—	10— 15	- 4.—
Physocarpus opulifolia. (Spiraea) Uitstekend voor onderbeplanting		125—175	- 25.—
Pinus silvestris grofspar 1-jarig	per 1000 ƒ 4.50		
— **silvestris** grofspar 2-jarig	per 1000 ƒ 10.—		
— **montana** kruipden 3-jarig			- 15.—
Vlierstruiken (gewoon)		125—150	- 25.—
—		150—175	- 30.—
— geelbladig		80—100	- 35.—

OOFTGEWASSEN

Bij de keuze der soorten is zéér streng te werk gegaan. Slechts kleine collecties worden aangeboden maar daaronder het beste, wat onder de oudere soorten bestaat, vereenigd met datgene onder het nieuwere, wat wezenlijke verbeteringen of aanvullingen van het bestaande zijn. De groote kunst is, datgene te leveren, wat de meeste waarborgen biedt aan alle billijke eischen te voldoen. Mocht bij bestelling een of ander soort ontbreken, dan zal eene naastbijkomende daarvoor worden gegeven, tenzij het tegendeel verlangd wordt. Dit wordt daarom soms noodig, omdat niet alle soorten steeds in al de verlangde vormen van hoog- en halfstam, leiboom of pyramiden voorradig kunnen zijn, al wordt er zooveel mogelijk naar gestreefd. De beste planttijd voor ooftgewassen is November en Maart.

APPELS

Onder de boomvruchten bekleedt de appel de belangrijkste plaats. Geen der andere vruchten wordt zoo in 't groot, ook voor export, geteeld. Onder allerlei omstandigheden en op allerlei grond groeit de appelboom, mits men hem geen gebrek laat lijden aan 't noodige voedsel. Stalmest is niet altijd alléén voldoende, het ontbreken van kalk en kali zijn somtijds oorzaken van minderen groei of onvruchtbaarheid. De appel wordt gekweekt in de vormen van hoogstam en halfstam kroonboomen, leiboomen, pyramide- en struikvorm, en als horizontale of schuin liggende snoer.
Meer en meer komt de nieuwe methode in gebruik, om fruittuinen aan te leggen in struikvorm. Zulk een tuin, met daarvoor geschikte soorten beplant, begint vanaf het tweede of derde jaar reeds opbrengsten te geven, die jaarlijks stijgen. Met jonge 2- of 3-jarige boompjes beplant is zulk een aanleg, ook op groote schaal, niet zeer kostbaar en het wachten, jaren lang, bij 't planten van een boomgaard, vervalt geheel. Gaarne worden daarvoor de noodige gegevens verstrekt.

Letter **H.** achter de beschrijving geeft aan, dat deze varieteit in **hoogstam**-vorm in voorraad is. Letter **h.** voorradig in **halfstam**-vorm. Letter **p. pyramide**- en struikvorm.

				per stuk
Hoogstam appels,		**éénmaal geënt, licht**	**per 100 f 200—250**	**f 2.25—3.00**
—	—	**tweemaal geënt, zwaarder**	**per 100 f 300**	**- 3.50—4.50**
—	—	**extra zwaar**		**- 5.00—7.50**
Halfstam	—	**naar de grootte**	**per 100 f 150**	**- 2.00—2.50**
—	—	**extra zwaar**		**- 3.50—5.00**
Leiboom	—	**naar de grootte**		**- 3.50—4.50**
—	—	**extra zwaar**		**- 5.00—7.50**
Pyramiden en struikvorm			**per 100 f 125—200**	**- 1.50—4.50**
U-vorm				**- 3.00—4.00**
Palmet Verrier				**- 5.00—8.00**
Liggende snoeren				**- 3.00—4.00**
Staande snoeren				**- 1.25—2.50**

ALGEMEEN SORTIMENT.

Naar tijd van rijpwording geordend.

Aug. **YELLOW TRANSPARANT.** Vroege uitstekende appel, *aanvankelijk wit, daarna geel, zeer vruchtbaar. H. h. p.*

— **Pfirsichroter Sommerapfel.** Bijzonder vruchtbare, mooi roodgekleurde appel, frisch zuur. p.

— **Roode Astrakan.** Een platronde, dofroode vrij groote appel, vruchtbaar. p.

— **Duchess of Oldenburg.** (Borovitsky). Zeer schoone vrucht, groengeel met rood gestreept, een sieraad aan den boom en op 't dessert. H. p.

— **Mr. GLADSTONE.** Zeer mooie, donkerroode appel, zacht van vleesch en heerlijk van smaak. H. p.

— **Beauty of Bath.** Goede, mooi *gekleurde* dessertappel. Uitstekende drager. h. p.

Sept. **TRANSPARANTE DE CRONCELS.** Uitstekende soort, groeit bijzonder snel en draagt spoedig. Groote gele appel met een bijzonder geurigen smaak, zacht zuur. Een der beste soorten. H. h. p.

— **William's Favorite.** Mooie roode appel, sappig en lekker. p.

Sept.-Oct. **Gravesteiner.** Glanzend gele appel, karmozijn gestreept. Uitstekende vrucht, flink van grootte en van uitnemenden verfrisschenden smaak. H. p.

— **Lord Grosvenor.** Groote, rijkdragende appel. p.

— **Swedenappel.** Groot, opvallend mooi. p.

— **CELLINI.** Mooie appel, vruchtbaar, zacht zuur. p.

Oct.-Nov. **Empereur Alexandre.** Prachtvrucht, licht geel met fraaie roode kleur, dikwijls enorm groot. Vrij los, frisch van smaak. Deze vrucht is om hare schoonheid, grootte en vruchtbaarheid algemeen bekend geworden. p.

— **James Grieve.** Mooie dessertappel, rijkdragend en zeer goed van smaak. p.

— **Charles Ross.** Zeer groot en mooi, zaailing van de Cox's Orange Pippin. Een pronkstuk van goeden smaak. p.

— **COX's POMONA.** Mede een kolossale vrucht, ze is donkerder van kleur en duurt langer dan de Alexandre. Voor een groote appel goed van smaak. H. p.

— **The Queen.** Dikwijls nog grooter dan de beide vorige, meer platrond doch even fraai gekleurd. De boom groeit bijzonder regelmatig en is zéér vruchtbaar. p.

— **Signe Tillisch.** Groot, plat, geelgroen, vroegdragend en lekker. p.

— **Coronation.** Is een zaailing van Cox's Orange Pippin en goed van smaak, terwijl de boom krachtig is. p.

— **Groothertog van Baden.** Zeer goede, groote appel, uitstekend van smaak en zeer vruchtbaar. p.

— **Kafappel.** Groote, mooie vrucht. H. h.

— **Princesse Noble.** Bekende vrucht, langwerpig kegelvormig, uitmuntende soort. De boom behoeft om wel te gedijen een goeden grond. p.

— **Neuer Berner Rosenapfel.** Prachtige, Zwitsersche soort. Behoort tot de allerschoonste appels, is middelmatig groot en van goede kwaliteit. p.

Nov.-Dec. **Reine des Reinettes.** Ronde, fraaie vrucht, oranjegeel met bruine kleur. Dankbare, spoedig dragende soort. Op lateren leeftijd nogal aan ziekte onderhevig. H.

— **Calville St. Sauveur.** Groote geelgroene appel van eerste kwaliteit. p.

Nov.-Dec. **COX's ORANGE PIPPIN.** Rond, goudgeel met *roestig roode kleur,* uitstekende fijne soort. De geheel eigenaardig gekruide smaak dezer soort maakt deze appel tot een der allerfijnste soorten die er bestaan. H. p.

— **Oost-Friesche Calville.** Middelgroote, zeer mooi gekleurde appel met echten Calvillesmaak. p.

— **PRESENT VAN ENGELAND.** Groote langwerpige *vrucht, zachtzuur, met glanzenden schil. Een oud-*Hollandsche soort, die in den laatsten tijd weer hoe langer hoe meer gezocht wordt. Zéér aan te bevelen. Groeit maar matig. H.

— **Aderslebener Calville.** Zeer aanbevelenswaardig, geschikt om de witte winter-Calville te vervangen. Kan zeer lang bewaard worden. p.

— **Ananas Reinet.** Regelmatig kegelvormig, fijne appel, glanzend goudgeel met stipjes, bijzonder vruchtbaar. De smaak is zeer geurig. p.

— **Roode Ster-Reinet.** Zeer schoone tegenhanger van de vorige. Glanzend donker rood met kleine witte stipjes, fijn van smaak, prachtige dessertappel. H. h. p.

— **Blanke Jeruzalemmer.** (Pigeon blanc, zijden hemdje). Kegelvormig, niet groot, lichtgeel met dunne schil. Aan leiboomen en pyramiden zijn betere vruchten te wachten dan aan kroonboomen, vereischt goeden grond. p.

— **Roode Jeruzalemmer.** (Pigeon rouge). Rood gestreept, evenals de vorige een uitstekende appel. h. p.

— **Groninger Kroon.** Mooie, rijkdragende appel. De boom groeit krachtig en gezond. H. h. p.

— **Peasgood's None-such.** Enorm groot. Even fraai als de Alexandre, maar nog grooter. p.

— **Notarisappel.** Lijkt op een Princesse noble, doch is grooter, 1e kwaliteit. H. p.

— **Framboos-Appel van Holovous.** Oostenrijksche soort. Middelgroot, karmozijn gekleurd, zéér fijn, geurig vleesch. p.

— **ROYAL JUBILEE.** Een *prachtige groote* bruingele vrucht, buitengewoon rijkdr., goed van smaak. H. p.

Dec.-Mrt. **Bramley Seedling.** Groote, zeer goede vrucht. rijkdragend, sterke groei. p.

— **Zure Bellefleur** (Brabantsche Bellefleur). Uitstekende soort, algemeen bekend, een der beste appels voor de keuken. H. h. p.

— **Reinette de Canada.** Zeer goede tafelappel. De boom groeit goed, bloeit laat en is zeer vruchtbaar. H. p.

— **Lemoenappel.** Dof goudgele appel, zeer sterk groeiend. De smaak gelijkt op die der Goudreinette. H. h. p.

— **Allington Pippin.** Een der beste en sappigste late appels, rijke drager. H. p.

— **Lane's Prince Albert.** Groote gave appel, glanzende schil, zuur. Deze soort draagt ieder jaar. Misschien wel de dankbaarste soort die te bedenken is. H.

— **Freiherr von Berlepsch.** Middelgroote reinette, uitstekend van smaak, is *rijkdragend* en gezond p.

Dec.-Mrt. **Db. GOUD REINETTE.** Zeer groote, vruchtbare, uitmuntende soort. Een der welsmakendste winter vruchten. Voor den boomgaard en groote cultuur staat deze soort bovenaan. Voor tafel en keuken beide zeer aanbevolen. H. h. p.

Jan.-Mrt. **WINTER PRINCESSE NOBLE.** Vrij groot, aan leiboom groot. Aagtvormig, glanzig geel, een der fijnste tafelvruchten. Bijzonder aanbevolen, zoowel voor leiboomen, pyramiden als hoogstammen op warme beschutte standplaats. H. p.

Jan.-Mrt. **Adams Pearmain.** Kegelvormige, rood gekleurde appel, niet groot, doch zeer goed van smaak. p.

Jan.-April **Reinette Baumann.** Zeer fraai hoog geel met schoone roode kleur, zeer vruchtbaar, aanbevolen voor de groote cultuur. p.

— **Calville Lesans.** Zeer goede tafelappel. Kan bijzonder lang duren. p.

— **Court pendu (grauwe).** Goede bekende platronde, zeer langdurende soort. p.

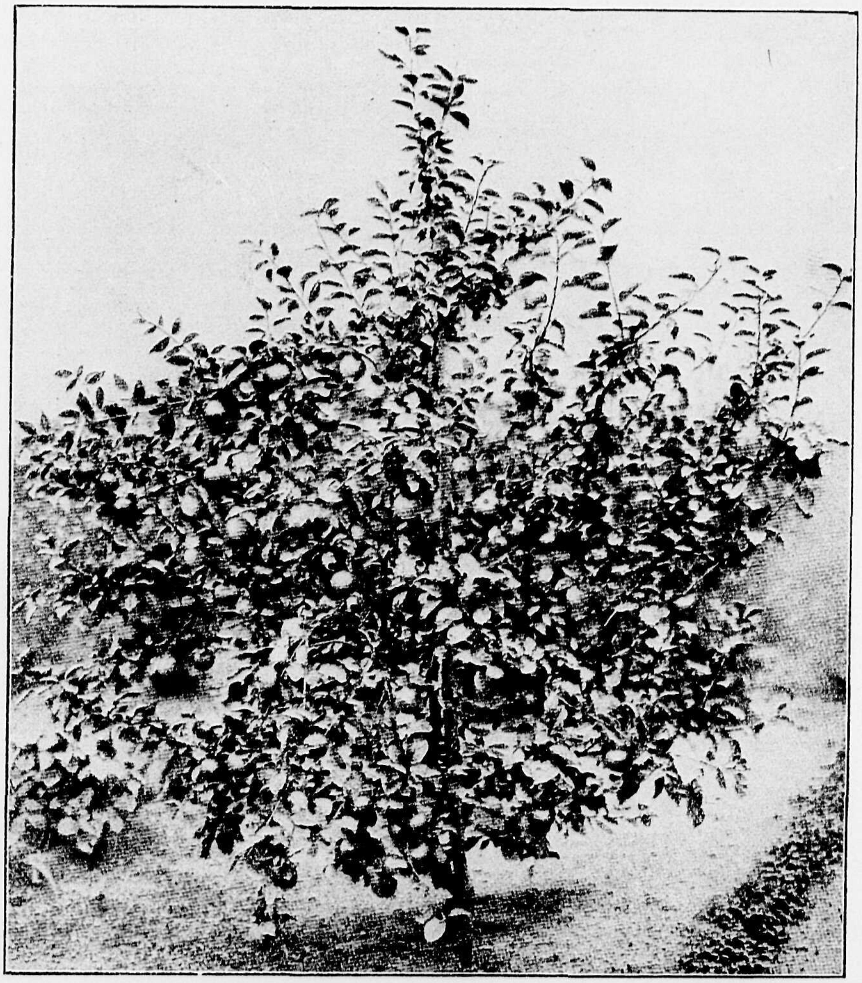

STRUIKVORM APPEL

Uit bovenstaande reeks, die, hoewel zeer beperkt, toch nog te groot is om voor minder deskundigen gemakkelijk eene keuze te doen, leveren wij naar onze keuze, in goede beproefde soorten :

PYRAMIDEN (onze keuze), 1.25—1.50 M. hoog .... per stuk f 1.50, per 10 f 12.50, per 100 f 100.—

„ „ „ 1.50—1.75 „ „ .... „ „ - 2.—, „ 10 - 17.50, „ 100 - 150.—

Prijzen van bijzonder groote exemplaren worden gaarne verstrekt.

ZOETE APPELS

H. = hoogstam. — h. = halfstam.

Benderzoete, H.
Goeizoete, H. h.
Grauwe Hoolaart, H. h.
Kandijzoet, H. h.

Langzoet, H. h.
Zoete Bellefleur, H. h.
„ Bloemee, H. h.

Zoete Campagne, H. h.
„ Ermgaard, H. h.
„ Pippeling, H.
„ v. Wijk H. h.

VORMBOOMEN

(Prijzen zie pag. 62).

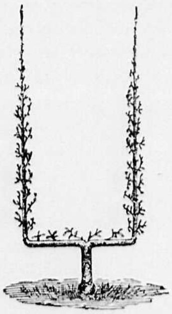

U-vorm.

U-vorm, ± 40 c.M. breed.

In voorraad in de volgende soorten :

Ananas Reinet.
Aderslebener Calville.
Cellini.
Cox Pomona.
Cox Orange Pippin.
Oost Friesche Calville.
Peasgood's None-such.

Princesse Noble.
Reinette Savalle.
Royal Jubilee.
Transparante de Croncels.
Winter Princesse Noble.
Yellow Transparant.

PALMET VERRIER, ± 1 M. breed.

Voorhanden in de volgende soorten :

Aderslebener Calville.
Allington Pippin.
Ananas Reinet.
Beauty of Bath.
Cellini.
Cox Orange Pippin.

Cox's Pomona.
Duches of Oldenburg.
James Grieve.
Mr. Gladstone.
Oost-Friesche Calville.

Pfirsichroter Sommerappel.
Royal Jubilee.
The Queen.
Transparante de Croncels.
Yellow Transparant.

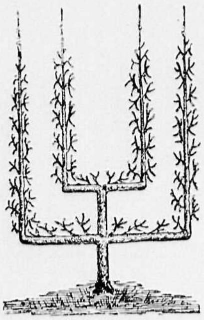

Palmet Verrier.

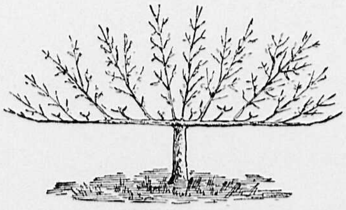

Waaier-vorm.

GEWONE LEIBOOM OF WAAIERVORM.

Voorhanden in de volgende soorten :

Allington Pippin.
Ananas Reinet.
Charles Ross.
Cox Orange Pippin.
Duchess of Oldenburg.

Peasgood's None-such.
The Queen.
Transparante de Croncels.
Winter Princesse Noble.
Yellow Transparant.

PALMET, met schuin opgaande takken.

Cox Orange Pippin.
James Grieve.
Notarisappel.
The Queen.

PALMET, met horizontale takken.

The Queen.
Transp. de Croncels.
Yellow-Transparant.

Staande en liggende snoer

Soortenlijst op aanvrage.

Bovenstaande vormboomen verdienen alle aanbeveling. Men krijgt zeer mooi en gaaf fruit. Ook kan men hiermede op de meest voordeelige wijze muren en schuttingen bekleeden.

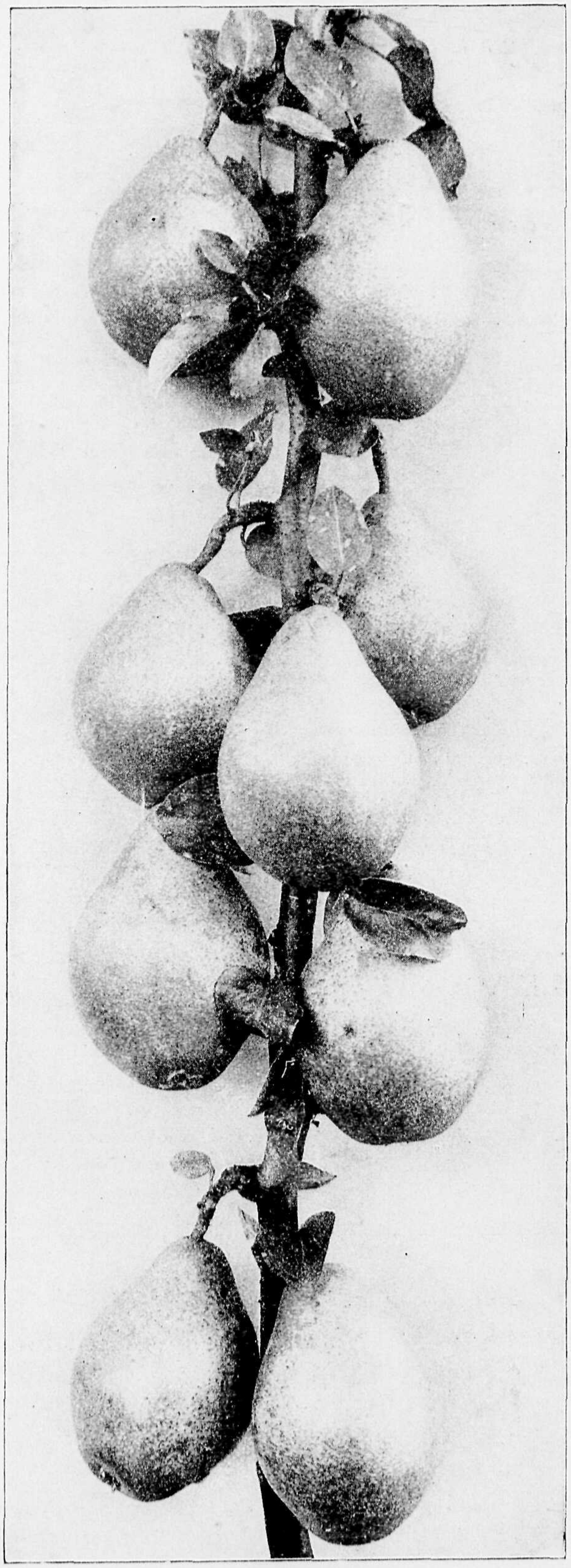

PEREN

De peer, hoewel voor den appel in belangrijkheid moetende onderdoen, beslaat in onze vruchtenreeks een belangrijke plaats. Een recht goede, fijne tafelpeer wordt door geen enkele andere vrucht overtroffen, terwijl andere soorten voor de keuken van arm en rijk een belangrijk ingrediënt uitmaken. De peer heeft meer door 't wisselvallige klimaat te lijden dan de appel. Haar vroege bloei wordt dikwijls door nachtvorsten gestoord en menige oogst wordt daardoor vernietigd. Beschutte standplaats is daarom voor peren nog meer dan voor appels een hoofdvoorwaarde tot het verkrijgen van een regelmatige opbrengst. Tafelperen moeten, zoo ze hun grootste volkomenheid zullen bereiken, niet rijp aan den boom worden. Zomerperen plukke men 5 of 6 dagen voor hun volle rijpwording. Herfstsoorten 8 à 10 dagen, terwijl wintervruchten zoolang mogelijk aan den boom blijven, dat is tot 15 à 30 October, enkele soorten echter zoolang als de weersgesteldheid het toelaat. Peren worden het best bewaard op koele, donkere, doch niet te vochtige plaatsen.

De peer wordt voor pyramiden en leiboomen dikwijls op kweestruik geënt. De boomen groeien daardoor minder en zetten veel beter tot vrucht. Op hooge, droge gronden is echter die onderlaag ongeschikt, zoomede voor eenige reeds uit hun aard gematigd groeiende soorten. Op de met hoofdletters gedrukte soorten wordt speciaal de aandacht gevestigd.

De letters **H.**, **h.** en **p.** achter de beschrijving der soorten, beteekenen, dat deze soorten voorhanden zijn ; **H.** als hoogstam, **h.** als halfstam, **p.** als pyramide en struik.

	per stuk	
Hoogstam kroonboomen, éénmaal geënt	*f* 2.—	— 3.50
— **tweemaal geënt**	- 3.50	— 4.50
— **extra zware exemplaren**	- 4.50	— 6.50
Halfstam	- 1.50	— 2.50
Lage leiboomen (gewone vorm)	- 3.50	— 4.50
— **extra zwaar**	- 5.—	— 7.50
Pyramiden (of struik) per 100 f 125.—	- 1.50	— 2.00
— **zwaardere**	- 3.—	— 4.—
Enkele U-vorm	- 3.—	— 4.—
Dubbele U-vorm	- 5.—	— 8.—
Palmet Verrier	- 4.—	— 7.—
Palmet met schuin opgaande takken	- 4.—	— 8.—
Palmetten met horizontale takken	- 4.—	— 10.—
Staande snoeren.... per 100 f 115.—	- 1.25	— 2.—
Enkele en dubbele liggende snoer	- 2.—	— 3.—

TAFELSOORTEN

Met groote nauwkeurigheid is het sortiment herzien, soorten, welke niet geheel beantwoorden aan alle eischen, zijn uitgevallen en alleen die soorten zijn bijgekomen onder de vele nieuwigheden, waarvan men verwachten kan, dat ze een verbetering kunnen zijn van 't bestaande.
Het zij echter herinnerd, dat late soorten veeleischender zijn dan vroegere. In den regel dragen zij niet zoo mild, verlangen een vruchtbaren grond en vooral een warmen standplaats. Daarbij moeten late vruchten zoo lang mogelijk aan den boom blijven, vroegere soorten moeten echter voor de volkomen rijpheid worden geplukt.

Juli. **Doyenné d'été.** Klein, rond fraai gekleurd, met zoeten geparfumeerden smaak, mits dadelijk bij het kleuren gegeten. p.

— **Dirkjespeer.** Bekende soort, klein doch lekker van smaak. Vormt een flinken boom en draagt regelmatig. H.

— **PRECOCE DE TREVOUX.** Flinke vrucht voor een vroege peer, uitstekend van smaak en zeer vruchtbaar. H. p.

Aug.-Sept. **André Desportes.** Vrij groot, glanzig groen met bruine kleur. Kloeke, vruchtbare soort, zoet en saprijk. p.

— **Monseigneur de Hons.** Smaakt bijna als een Juttepeer, is vroeger vruchtbaar en is 14 dagen eerder rijp. p.

— **Oomskinderenpeer (kruidenierspeer).** Bekende vroege marktpeer. Groeit goed en draagt veel. H. h.

— **CLAPP's FAVORITE.** Zeer mooi gekleurde groote saprijke peer, zeer vruchtbare, dankbare soort. H. h. p.

Sept. **Juttepeer.** Zéér bekende soort. Een goed gerijpte, uitgegroeide vrucht dezer soort behoort tot 't beste, wat om dezen tijd van 't jaar te genieten valt. H. p.

— **Bon Chrétien William.** Schoone groote peer, gele schil met donkere vlekjes. Zoet, saprijk gemuskeerd vleesch, dankbare soort. h. p.

— **COMTE DE CHAMBORD.** Middelmatig groot. Kleur groen met bruin gevlekt. Zeer vruchtbaar, een der fijnste van smaak. Kan de Juttepeer vervangen. (Extra). H. p.

— **Dr. Jules Guyot.** Groot sappig, p.

Sept.-Oct. **Beurré de Mérode.** (Dubbele Philip). Groote ronde peer, licht gele, dikke schil met bruine kleur, fijn saprijk vleesch. H. p.

— **Marguerite Marillat.** Een der fraaiste peren, zeer groot, geel met helder roode kleur, uitstekend van smaak. p.

— **Beurré d'Amanlis.** Groote schoone vrucht, grauwgroen, aan de zonzijde dofgeel met roode streepen, zeer saprijk. p.

— **Beurré van den Ham.** Zeer goede groeier en rijke drager. Gelijkt op de Beurré Clairgeau. Hangt niet vast. p.

— **TRIOMPHE DE VIENNE.** Groot, bijzonder fraaie peer, geel met groene vlekken, zonzijde gekl., rijkdragend. H. p. h.

— **Noord-Hollandsche Suikerpeer.** Bekende vruchtbare soort. H. h. p.

— **BEURRE HARDY.** Peervormig, bruin met roode kleur, fijn smeltend vleesch, zeer lekker, krachtige boom. H. p.

Sept.-Oct. **SEIGNEUR d'ESPEREN.** Ronde middelmatige groote peer, fijn smeltend, saprijk, zeer zoet vleesch, een der lekkerste soorten. H. p.

— **CONFERENCE.** Groote, lange, uitmuntende peer, zéér vruchtbaar. Het rose vruchtvleesch is zeer smakelijk. H. p.

— **LOUISE BONNE D'AVRANCHES.** Hij, die slechts een enkelen pereboom kan plaatsen, neme een Louise Bonne. Het is een sterke groeier, de grond moet daarom zeer vruchtbaar gehouden worden. H. p.

STAANDE SNOEREN

October. **Conseiller à la cour.** Flinke, bruine peer, zeer saprijk en geurig. Zéér fijne, vruchtbare soort. p.

— **Beurré Dilly.** Krachtige, vruchtbare soort, een der fijnste van smaak, middelgroot. p.

— **FONDANTE DE CHARNEUX.** Middelmatig groot, zoete en bijzonder saprijke peer. Zeer aanbevolen. H. p.

— **Herzogin Elza.** Fijne herfstpeer, groot. p.

— **Beurré Alexandre Lucas.** Middelgroot, zacht en sappig. Rijpt achtereenvolgens. p.

Oct.-Nov. **WILLIAM's DUCHESS.** Enorme peer, een der grootste soorten. Groengeel, met eenigszins rinsch, doch saprijk vleesch. Een sieraad op 't dessert. Hangt voor een groote peer, zeer vast. H. h. p.

Oct.-Nov. **Emile d'Heyst.** Zéér fijne soort. Vrij groot, zeer lekker, draagt regelmatig, goede groeier. p.

— **Eva Baltet.** Zéér groot, geel gekleurd met rood, zeer saprijk, met zuiver wit vleesch. p.

— **FONDANTE THIRRIOT.** Lekker, zeer groote peer, uitstekende vrucht, een der beste van smaak en zéér vruchtbaar. H. p.

— **Duchesse d'Angouléme.** Zeer groote vrucht, kort gedrongen buikige peer, groen-geel met grauwe punten, eenigszins korrelig, smeltend vleesch, saprijk en zoet. p.

— **Beurré Clairgeau.** Zeer groote, prachtige peer, puntig peervormig. Rood-bruin, aan de zonzijde helder rood. Op goeden stand wordt deze soort lekker. H. h. p.

— **DOYENNE DU COMICE.** Groot, onregelmatig rond, roestig groen met weinig kleur, fijn, bijzonder saprijk vleesch. Extra goede soort, voor pyramiden en leiboomen zeer aan te bevelen. (De lekkerste aller peren). De boom geeft echter nooit zeer veel, zoodat er, waar gelegenheid is, meer dan één boom moet geplant worden. H. p.

— **Nouveau Poiteau.** Flinke bruin-groene vrucht, groeit goed en draagt geregeld. H. h. p.

— **Soldat Laboureur.** Middelmatig groot, roestig geel-groen, fijn en smeltend met een delicieuzen geur. Goed en vruchtbaar. p.

Dec. **Beurré Diel.** (Meloenpeer). Groote peer, groengeel en geheel met roestige vlekken bedekt, vrij sappig vleesch met een fijn aroma. De vruchten zijn het best op een warme plaats. p.

— **Louis Pasteur.** Middelmatig groot, geel met roestige vlekken, extra fijn en sappig. p.

— **Le Lectier.** Langwerpig groot, zeer saprijk, uitstekende winterpeer. p.

— **Winter Bergamot.** Bekende Bergamot-vorm, vrij goed van smaak en zeer vruchtbaar. H.

Dec.-Jan. **Comtesse de Paris.** Mooie gave peer, licht groen, zeer dankbare vruchtbare soort. p.

— **AMSTERDAMSCHE JODENSUIKERPEER.** (Louise Bonne du Hamel). Zeer smakelijke, zoete peer. Heldergroen, langwerpig. Wordt aan hoogstammen volkomen rijp. H.

Jan.-Mrt. **Olivier de Serres.** Niet groote, ronde peer, zeer smakelijk. p.

— **Professeur Opoix.** Niet groot van stuk maar van uitstekende kwaliteit. Heerlijk zoete peer. p.

— **Senateur Belle.** Groote peer, goudgeel en geurig. p.

— **COMTE DE FLANDRE.** Van ouds bekende goede, late peer. p.

Er kan niet genoeg op gewezen worden, dat late tafelperen veel grooter eischen aan grond en standplaats stellen dan vroegere soorten. De grond moet voedzaam en niet te licht zijn, en de standplaats zéér warm en beschut. Daar, waar aan deze voorwaarden niet voldaan kan worden, plaatse men liever vroegere soorten. Een doelmatige bewaarplaats voor late vruchten is eveneens van zeer groot belang.

COLLECTIES NAAR ONZE KEUZE IN EXTRA GOEDE BEPROEFDE SOORTEN

Pyramiden 125—150 c.M. hoog .... **per stuk f 1.50, per 10 f 12.50, per 100 f 100.—**

— **150—175 „ „** .... **„ „ - 2.00, „ 10 - 17.50, „ 100 - 150.—**

LIJST VAN ZEER AANBEVELENSWAARDIGE SOORTEN

Hieronder laten wij een soortenlijst volgen, welke wij uit ons toch reeds beperkt sortiment gezocht hebben als het allerbeste. Wij raden allen, die slechts enkele boomen planten, een keuze uit de volgende te doen, en niet te zoeken naar bijzondere of onbekende soorten. Wij kunnen verzekeren, dat de volgende soorten door geen enkele andere worden overtroffen. Voor beschrijving zie algemeen sortiment.

Clapp's favorite.	**Fondante Thirriot.**	**Seigneur d'Esperen.**	**Conference.**
Triomphe de Vienne.	**Doyenne du Comice.**	**Beurré Hardy.**	**Williams Duchess.**
Louise bonne d'Avranches.	**Comte de Chambord.**	**Fondante de Charneux.**	**Nouveau Poiteau.**

STOOFPEREN

H. = hoogstam, h. = halfstam, p. = pyramide of struik.

Aug. **Oomskinderpeer** (als vroege peer ook als handpeer te gebruiken). H. p.

— **Heerenpeer** (uitstekende stoofpeer). H.

Dec.-Mei. **Winter Jan** (bijzonder vruchtbaar). H. h.

Dec.-Mei **Gieser Wildeman** (verbeterde Winter-Jan). H. h.

Jan. **Pondspeer** (Gratiole), zeer groot en goed. H.

Jan.-Mrt. **Drielsche Groene.** Groot, laat. H. h.

— **Brederode.** Zeer duurzaam. H.h.

VORMBOOMEN

(Voor prijzen zie pag. 66).

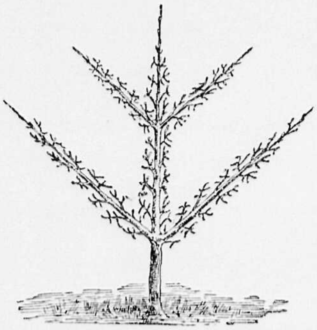

Schuin opgaande palmet.

PALMET met schuin opgaande takken.

In de volgende soorten :

Beurré de Merode.
Bon Chretien William.
Clapp's favorite.
Fondante Thirriot.
Fondante de Charneux.
Louise Bonne.
Prof. Opoix.
Triomphe de Vienne.
William's Duchess.

PALMET met horizontale takken.

Br. Dilly.
Comtesse de Paris.
Clapps favorite.
Conférence.
Fondante Thirriot.
Louise Bonne.
William's Duchess.

U-vorm, ± 50 c.M. breed.

Voorhanden in de volgende soorten :

André Desportes.
Br. de Mérode.
Br. Hardy.
Conseiller à la Cour.
Dr. Jules Guyot.
Triomphe de Vienne.
William's Duchess.

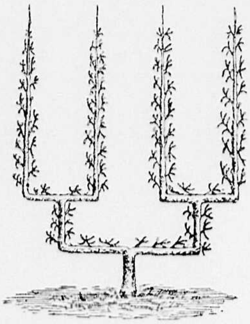

Dubbele U-vorm.

Dubbele U-vorm, ± 1.20 M. breed.

In de volgende soorten :

André Desportes.
Beurré-Diel.
Clapp's favorite.
Comtesse de Paris.
Doyenné du Comice.
Emile d'Heyst.
Eva Baltet.
Fondante Thirriot.
Seigneur d'Esperen.
William's Duchess.

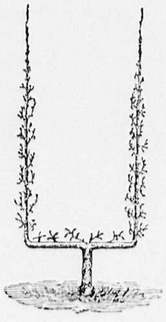

U-Vorm.

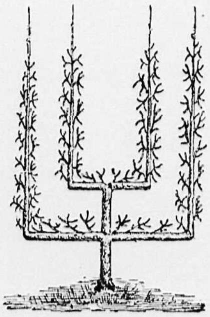

Palmet verrier.

PALMET VERRIER, ± 1.10 M. breed.

Zeer aanbevelenswaardige vorm.

In de soorten :

André Desportes.
Beurré Diel.
— Dumont.
— Hardy.
— Dilly.
— de Mérode.
Conseiller à la Cour.
Clapp's favorite.
Comtesse de Paris.
Fondante Thirriot.
Fondante de Charneux.
Louise Bonne.
Louis Pasteur.
Monseigneur de Hons.
Seigneur d'Espéren.
Triomphe de Vienne.

STAANDE SNOER.

In soorten op aanvrage.

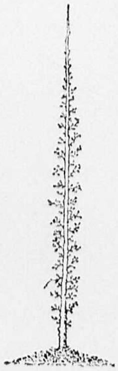

Staande Snoer.

GEWONE LEIBOOM of WAAIERVORM. In de soorten :

Buerré van den Ham.
— Hardy.
— de Mérode.
Emile d'Heyst.
Fondante Thirriot.
Le Lectier.
Louise Bonne.
President Roosevelt.
Senateur Belle.
Triomphe de Vienne.

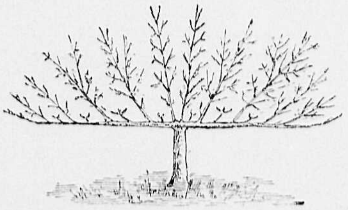

Waaiervorm.

Liggende snoer en eenzijdige palmet in variëteiten. Soortenlijst op aanvrage.

STEENVRUCHTEN

ABRIKOZEN, PERZIKEN, PRUIMEN EN KERSEN.

ABRIKOZEN

De abrikozen verlangen een kleiachtigen, kalkhoudenden bodem. Waar de natuurlijke grondgesteldheid hiermede niet overeenkomt, moet men die door aanvoer van klei of leem en kalkpuin verbeteren en geschikt maken.
Aan oude muren groeit de abrikoos het best, de stand der abrikozen kan op het Oosten en Westen zijn. In beschutte warme tuinen kan men vrijstaande boomen planten, wier vruchten van goede kwaliteit worden.

Leiboom	**per stuk**	**f 5.00**
— zwaardere exemplaren	**„ „**	**f 6.00—7.50**
Halfstam lichte „	**„ „**	**- 3.00—4.00**
Struik	**„ „**	**- 2.00—3.00**

PERZIKEN

De perzik heeft, uit een land afkomstig, waar de zomers warmer zijn een warme beschutte standplaats noodig om zijn vruchten volkomen te doen rijpen en in koude jaren is die zelfs niet altijd voldoende voor de fijnere latere soorten. De boom is niet al te kieskeurig en neemt, mits die met zorg is toebereid, iederen grond voor lief.
Op vochtigen zwaren grond plante men vooral zeer ondiep en op drogen grond zorge men door bedekking van den grond met mos en slootvuil en door begieting voor te sterk uitdrogen.
Een hoogst belangrijke aanwinst zijn de nieuwere vroegere perziken, die ook voor hen, die over geen kassen ter kunstmatige vervroeging te beschikken hebben, het perzikseizoen 3 à 4 weken hebben verlengd.

Gewone leiboom 3- en 6-jarig ..... **per stuk f 8.00—12.50**

Groote leiboomen voor kassen om te trekken, prijs per correspondentie.

Halfstam kroonboom naar grootte ..... **„ „ - 3.00— 4.00**

Tijd van rijp worden.

Begin Juli **Earliest of all.** (Sneed), zeer vroeg.
— **Le Vainqueur.** De vroegste van allen.
Eind Juli **Alexandre.** Uitstekende, fraai gekleurde Perzik.

Tijd van rijp worden

Eind Juli **Amsdan.** Bekende goede soort.
— **Early Rivers.** Groote witte vrucht, soms iets rood gekleurd. Laat goed los van den steen.

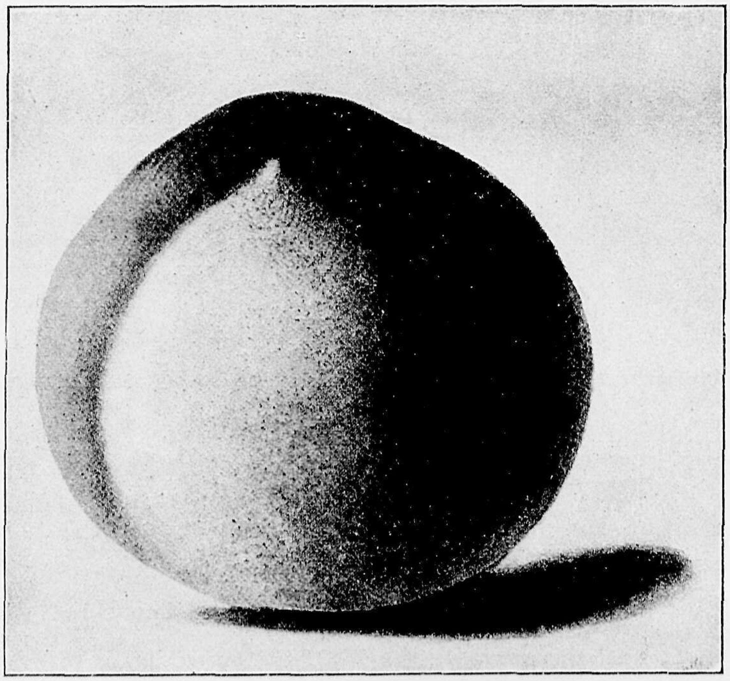

Tijd van rijp worden

Eind Juli **Rouge de mai.** De grootste der vroege perziken.

Augustus **Hale's Early,** uitstekende vrucht.

Augustus. **Hale's Early,** uitstekende vrucht.

— **Vroege van Cronestein.** Zeer goede vroege perzik, zaailing van de Montagne.

— **Waterloo.** Goede vroege soort.

Aug. **Oranje perzik.** Groot, zeer goede, sappige vrucht.

Sept. **Grosse Mignonne.** Gele, rood gespikkelde vrucht met sappig, smeltend vleesch. Warme standplaats of kas.

— **Kloosterperzik.** Zaailing Montagne, is minder vatbaar voor wit en rijpt iets vroeger dan Montagne.

— **Lord Napier.** Kale perzik, zeer goed.

— **Montagne.** (dubbel). Bekende uitstekende soort, vereischt een goede plaats.

October. **Late Montagne.** Een der beste perziken voor de kas.

PRUIMEN

De pruimeboom groeit het best als kroonboom en is slechts tamelijk geschikt als leiboom. De pruim wil evenals de kers weinig gesnoeid zijn, gebeurt zulks, dan is het ten koste van zijn vruchtbaarheid. De pruimeboomen zijn niet kieskeurig op grond of standplaats doch zijn soms grillig wat het vruchtdragen betreft.

Hoogstam kroonboomen ... **per stuk f 2.50 tot f 3.50**
Halfstam .... **„ „ - 1.50 „ - 3.—**

Struikvorm .... **per stuk f 1.25 tot f 2.—**
Leiboomen (gewone vorm) . **„ „ - 3.— „ - 4.—**
— zwaardere, prijs per correspondentie.

De letter **H.** achter de beschrijving beteekent, dat van deze varieteit **hoogstammen** in voorraad zijn, **h.** als halfstam, **p.** als struik. **l.** als leiboom.

SORTIMENT

Juli. **Eldensche blauwe.** Zeer rijkdragende pruim. p.
— **The Czar.** Met kleine, glanzend donkerblauwe vruchten. Een der vroegste. p.
Aug. **Dubbele Boerewitte.** Groot, witgeel, saprijk en uitmuntend van smaak. Zeer bekende, geliefde vrucht. H. h. l. p.
— **Reine des mirabelles.** Middelmatig groot, groengeel h.
— **BELLE DE LOUVAIN.** Groote blauwroode pruim. H. h. p.
— **Reine Claude d'Oullins.** Groote geel-groene vrucht. Zoet en Sappig. Gezonde groeier. H. h. p. l.
Sept. **Kirke's plum.** Donkerblauw, smakelijk, vast, geel vleesch, een der besten. H. p.
— **Coe's Golden drop.** Middelmatig groot, fraai geel, met br. gestipt, fijne pruim. p.
— **Columbia.** Nieuwe soort donker purper. Groot, goed van smaak. h. p.
— **Drap d'Or d'Esperen.** Zeer zoete, groote goudgele ronde vrucht. Sterk groeiend en vruchtbaar. H. p.

Sept. **Reine Claude.** Niet groot, rond, geelgroen met bruin gevlekt. Draagt goed aan kroonboomen op beschutte plaats, zeer geschikt voor leiboomen. H. h. p. l.
— **Reine Claude Boddart.** Geel-groen, uitstekende soort. H. h. l. p.
— **Reine Claude de Bavay.** Vrij groote vrucht, geel met iets rood, goed van smaak. H. h. l.
— **Roode eierpruim.** Groot, zeer rijkdragend. H. p.
— **Blauwe eierpruim.** Groot, zeer goede vrucht. H. p.
— **Blauwe wijnpruim.** Zeer groot, prachtige vrucht. p.
— **VICTORIA.** Zeer groot ovaal rond, violetrood, geel, zoet vleesch, goed dragend soort. H. h. p. l.
Sept.-Oct. **Witte eierpruim.** Uitstekende soort voor leiboomen, op een goede plaats worden de vruchten aan leiboomen enorm groot. H. p. l.
— **Emma Lepperman.** Gr. lichtrood, zoet. l.
— **Anna Spath.** Een groote, zeer lekkere saprijke kwets. h. l.
— **Grandduc.** Groote blauwe pruim. h. p.

MORELLEN

De Morellen worden meestal geplant aan muren of schuttingen op het Noorden. In struikvorm kunnen Morellen zeer veel opbrengen en sieren den tuin door hun prachtigen bloei. Met suiker opgekookt geven de vruchten een heerlijke compote.

Hoog- en halfstam per stuk f 2.50 tot f 4.—. Leiboomen per stuk f 3.— tot f 5.—. Struiken per stuk f 1.50.

KERSEN

Kersen groeien in de meeste gronden die niet al te droog of al te nat zijn. De eigenlijke kersen, waartoe de meikers behoort, behoeven, om tot krachtige, veel opleverende boomen op te groeien, een krachtigen grond. Zoete soorten, waaronder de Spaansche zwarte en knapkersen behooren, nemen een minderen grond voor lief.

Pyramiden, in vele soorten, per stuk f 2.— tot f 2.50. Hoog- en halfstam kroonboomen per stuk f 2.— tot f 4.50.
Hoog- en halfstam meikersen voor boomgaarden per stuk f 2.50 tot f 3.50.

Anglaise Hative, zeer lekker, roodbruin, begin Juni. H. p
Belle de Montreuil, groote, roode, zoete kers. Juli. H.
Bigarreau Elton, groote, bonte knapkers. H. p.
— **d'Esperen,** licht rood met geel, goede soort. H.
Bonte Knapkers, groote, geel en roode vrucht. H. h.

Buttner's, late roode Knapkers, H.
Meikers (Betuwsche), overbekend, zeer goede soort H. h. p.
Vroege van Werder, smakelijke, vroege Meikers, zwart rood. H. p.

BESVRUCHTEN AARDBEZIËN, DRUIVEN, TROSBESSEN, FRAMBOZEN, BRAMEN enz.

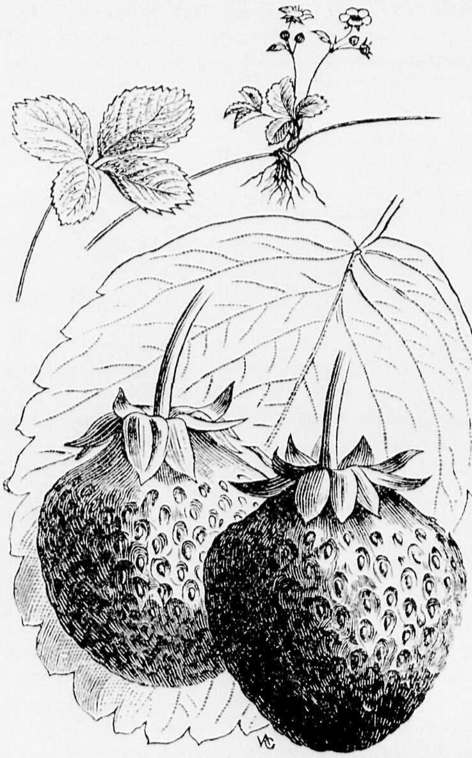

AARDBEZIËN

De aangeboden soorten zijn met zorg gekozen. Onder het overgroote aantal moet eene keuze worden gedaan, want alles bij te houden, zou niet het minste nut hebben. Steeds worden nieuwe soorten aangeschaft en beproefd. Aardbeziën geven dan alleen goede uitkomsten, als ze op rijk bemesten grond staan en daarbij niet te dicht opeen worden geplant.

GROOTVRUCHTIGE SOORTEN

Verspeende jonge planten .... **per 100 f 5.—.**

Aurora. Een der allervroegsten, saprijk en zoet.
Deutsch Evern. Zeer vroeg soort, goed van smaak en uiterst rijkdragend. Uitstekend voor bakcultuur.
Hindenburg. Goede vroege soort.
Jucunda. Zéér bekend, laat, behoort tot de vruchtbaarste soorten en wordt daarom in 't groot gekweekt.
Juliana. Buitengewoon groote vrucht.
Mad. Lefebre. Midden seizoen, groote helderroode vrucht, geeft lang.
Mme. Moutot. Een zeer groote vrucht, een der allergrootste soorten, goed van smaak. Is bij droog weer een der besten.
Pine Apple. Uitstekende witte soort, zeer goed van smaak.
Roland van Berlijn. Nieuwe varieteit van heerlijken smaak, middelgroot.
Sieger. Een der vroegste en beste om onder glas te vervroegen, ook voor buiten zeer geschikt.
Suavis. Vroege, niet groote, langwerpige vrucht.
Veitch's perfection. Prachtige gr. soort, veel opleverend.

DOORBLOEIENDE GROOTVRUCHTIGE SOORTEN

Deze groote vooruitgang in de aarbezie-teelt wordt niet genoeg gewaardeerd en toch is het mogelijk, bij goede zorgen in de maanden Augustus en September volop aardbeien te plukken, die in smaak en geurigheid voor de allerbeste zomervruchten niet onderdoen.

Een vereischte is, dat de standplaats meer dan rijk worde bemest om het voortdurend dragen mogelijk te maken.

La Perle. Vruchten vrij groot, licht rood. Zeer geurig, draagt buitengewoon.
Jonge planten .... **per 100 f 5.—**

ORANJE-AARDBEZIËN

Bekende, vrij kleine, doch bijzonder geurige vruchten en daardoor steeds gezocht, vooral voor inmaak, doch ook als zeer vroege soort.

Per 100 planten .... **f 4.—**

MAANDBLOEIERS

Een groot aantal soorten is in den handel, doch vooral op een zorgvuldige cultuur komt het aan indien men flinke vruchten wil oogsten.

Non Plus Ultra. Zeer goede rankende roode soort, vruchten groot, donker rood .... **f 4.— per 100**

DRUIVEN

Jonge planten .... **per stuk f 3.50**

Zeer zware planten voor kassen, prijs per correspondentie.

Vroege v. d. Laan. Vroeg soort, wordt op goede standplaats buiten rijp.
Frankenthaler. Bekende, algemeen aangeplante, eerste soort. Voor de kas.
Black Alicant. Zeer groote druif, met vast vleesch, in den laatsten tijd zeer in cultuur genomen. Voor de kas.

ZWARTE BESSEN

De cultuur in 't groot der zwarte bes is weer aan 't opkomen, aangezien de prijzen weer zeer loonend zijn geworden.
Van het grootste belang is daarbij de allerbeste soorten te planten, aangezien dit zeer grooten invloed op de productie heeft. Voor groote partijen prijs per correspondentie.

Struiken .... **per stuk f 0.30, per 100 f 25.—**
Extra zware struiken .... **„ „ - 0.50, „ 100 - 45.—**
Hoogendijk's Seedling. Uitstekende nog nieuwe soort, door onze firma in den handel gebracht, groote prachtige tros met zeer groote bessen. Voor de groote cultuur overtreft ze ver alle andere en kan dan ook niet genoeg worden aanbevolen.
Victoria. Grootvruchtige, goed soort.
Goliath. Grootvruchtig. Zeer groote bes.

TROSBESSEN

Het zij herinnerd, dat ook de beste soorten niet aan de verwachting beantwoorden, indien ze niet goed behandeld worden en rijk bemest.

Flinke struiken .... **per stuk f 0.30, per 100 f 25.—**
Stamboompjes .... **„ „ - 1.50—1.75**

Hollandsche dikkop. Laatbloeiende en laat rijpende soort, lange tros, enorm groote bessen.
Roode Hoornsche (geelsteel).
Gewone witte.
Fay's New Prolific. Zeer groote bes.
Witte van Bar-le-duc. (Nieuw). Prachtige witte bes. Enorm groot, **per stuk f 0.40.**
Loppersummer. Uitstekende groote bes, een der allerbesten.

KRUISBESSEN

In de beste roode, witte en gele soorten .... **per stuk f 0.40, per 100 f 35.—**
Kruisbessen op stam .... **„ „ - 2.—**

FRAMBOZEN

De Frambozen verlangen een goed toebereiden lossen grond. Van een mageren grond kan men niet veel verwachten.
Flinke loten .... **per 100 f 7.—**

LLOYD GEORGE. Nieuw! Groote donkerroode geurige vruchten, draagt overvloedig per 100 f 9.—.
Hornett. (Verbeterde). Zeer vruchtbare soort met flinke groote vruchten. Bijzonder goede soort.
Gele Antwerpsche. Goede gele soort.
Roode Herfstframboos. Geeft tot in Sept. heerlijke vruchten, moet elk jaar verplant worden.
Surprise d'Automne. Gele herfstframboos, moet 's winters tot bij den grond afgesneden worden.
The Devon. Nieuwe, zeer gezonde varieteit, welke groote vruchten geeft.
Wincklers Samling. (Nieuw). Uitstekende late soort.

LOGAN BERRY. Kruising tusschen framboos en braam. Geeft groote op moerbezien gelijkende vruchten van geurigen smaak.
Struiken .... **f 0.75**

BRAMEN

Vele Amerikaansche, grootvruchtige soorten zijn er in de latere jaren in den handel gebracht. Bij warme zomers en warmen stand zijn ze zeer goed.

Europeesche braam, met peterselieblad (elegans laciniata) .... **per stuk f 0.50**
Uitstekende, zeer vruchtbare, blauwzwarte groote vrucht, altijd goed rijpend, zeer aanbevolen, reeds lang bekend doch tijdelijk uit de cultuur bijna verdwenen soort.
Amerikaansche bramen .... **per stuk f 0.40, per 10 stuks f 3.50.**

Early Harvest. Zeer goed, een der vroegste.
Lucretia. Zeer vruchtbaar.
Minnewaski. Zeer grootvruchtig, zoet.
Newmann's Thornless. Zeer goede soort, zonder doorns.
Philadelphia. Grootvruchtig (extra).
Theodor Reimers. Zeer groote vrucht, goed rijpend.

JAPANSCHE WIJNBES

Sterkgroeiende braamsoort, waarvan de vrucht het meest gelijkt op een oranjekleurige framboos. De smaak is aangenaam zoet, en de vrucht kan men gedurende den geheelen zomer plukken. Een zonnige plaats is het best. Per stuk **f 0.50.**

ASPERGEPLANTEN

d'Argenteuil — Connovers Colossal, 1-jarige planten per 100 f 5.—, 2- en 3-jarige planten f 8.— per honderd.

RHABARBER

Paragon. Steeds een der beste soorten, bloeit niet en geeft daardoor betere en gedurende langeren tijd flinkere stelen dan eenige andere soort .... per plant **f 0.40**
Engelsche trek, vroege soort, met zeer dikke stelen .... „ „ **- 0.50**
Verbeterde Victoria, zeer goede varieteit .... „ „ **- 0.50**

NOOTVRUCHTEN

HAZELNOTEN

De Hazelnoot wordt als struik en op stam gekweekt, ze stellen zich met een verloren hoek gronds tevreden, mits die niet al te slecht en te droog is.

Struiken .... **per stuk f 0.75**
Stamboompjes .... **per stuk f 2.— tot f 3.—**

Imperiale de Trebizonde. Zeer groote ronde soort.

Merveille de Bolwiller. Zeer vruchtbaar.

Vroege van Trauendorf. Vroegrijpend en goed.

Spaansche. Oude goede soort.

Web's Prize Cob. Lange groote soort.

OKKERNOTEN

De noteboom verdient een algemeene aanplanting, zoowel om de houtwaarde als om de vruchten. *De noteboom groeit, behalve op moerassige, in alle eenigszins vruchtbare* gronden.

Hoogstammen .... **f 3.— tot f 6.—**

TAMME KASTANJES

De echte grootvruchtige. Draagt reeds als jonge boom .... **f 2.50 tot f 5.—**

VIJGEBOOMEN

De vijgen moeten op zeer warme plaatsen worden geplant, en liefst tegen schuine latwerken worden aangebonden, om des winters neergebogen en met aarde te kunnen worden bedekt. Onder glas verkrijgt men de zoetste vruchten.

Per struik (vruchtdragend) .... **f 2.50**

Bruine vijg. Vroege van Argenteuil.

KWEEËN

Er zijn verscheidene soorten van kwee-vruchten die echter meest alléén in den vorm verschillen. De kweeboom maakt met vruchten beladen een mooi effect. Met verloren hoeken, vooral waterkanten zijn dezen tevreden. Zooals men weet worden de kweeën alléén gebruikt om te confijten en voor jams.

Champion, groote goudgele vrucht. Struiken per stuk .... *f* 0.75—1.25
Constantinopel. Struiken per stuk .... - 0.75—1.25
Grootvruchtige, struiken per stuk .... *f* 0.75—1.25
Rea's Mammouth. Zeer grootvruchtig. Struiken per stuk .... *f* 0.75

MISPELS

Halfstam (jonge boomen) .... *f* 1.50—2.00
Struik .... *f* 1.00—1.50

KRUIDEN

Bieslook. Uiengras, wordt gebruikt bij salade ..... **f 0.25**
Citroen melisse. Citroenkruid .... **- 0.35**
Dragon, de echte welriekende .... **- 0.25**
Hysop .... **- 0.25**
Kruisemunt .... **- 0.20**
Lavendel. Zie ook pag. 19 .... **f 0.35**
Lieve-vrouwe-bedstroo. (Waldmeister) .... **- 0.15**
Mierikswortel. Voor den inmaak .... **- 0.25**
Thijm. .... **- 0.25**
Wijnruit .... **- 0.30**

INHOUD

Bladz.
Aardbezie 72
Abeel 55, 61
Abies 32, 43
Abrikoos 70
Acaena 25
Acantholimon 25
Acanthus 12, 25
Acacia 48, 60, 61
Acer ginnala 48
Acer (Japansche) 57
Acer (Eschdoorn) 55, 58, 59
Achillea 12, 25
Aconitum 12, 13
Actinidia 56
Adiantum 31
Adonis 25
Aesculus 48, 59
Aethionema 25
Agrostemma 13
Ailanthus 59
Ajuga 26
Akebia 56
Alchemilla 26
Alpenroos 37
Alstroemeria 13
Althaea 48
Alyssum 13, 25
Amelanchier 48
Amorpha 32, 48
Ampelopsis 56
Anchusa 13
Andromeda 32, 39
Anemone 13, 26
Antennaria 31
Anthemis 13
Appel 62
Aquilegia 13, 26
Arabis 26
Araucaria 47
Arctostaphylos 32, 39
Arenaria 26
Aristolochia 56
Armeria 13, 26
Arnica 13
Aronia 48
Arrhenatherum 13
Artemisia 13
Asarum 26
Asclepias 13
Ascyrium 13
Asperge 73
Asperula 13, 26
Asphodelus 13
Aster 13, 14, 24, 26, 31
Astilbe 14, 26
Astrantia 14
Athryrium 31
Aubrietia 26
Aucuba 39
Azalea 32, 38, 39

Bambusa 14, 26
Berberis 32, 39, 41, 48, 55
Berk 59, 61
Betula 59
Beshulst 41
Bessen 73
Besvruchten 72

Bladz.
Beuk (Bruin) 55
Beuk (Zwart) 55, 59
Beuk (Groen) 59, 61
Bieslook 74
Bignonia 56
Blauwe regen 56
Blauwspar 45
Bloemheesters 48
Bocconia 14
Boltonia 14, 24
Bonte heesters en boomen 55
Boomen 58
Boschplantsoen 61
Bramen 73
Brem 49, 50
Brousonnetia 48
Bruckenthalia 35
Buddleya 48
Buphthalmum 14
Butomus 34
Buxus 39, 41

Calla 34
Callicarpa 48
Caltha 34
Calycanthus 48
Calymintha 26
Calystegia 14, 26
Caragana 48
Calluna 35
Campanula 15, 26
Campsis 56
Caprifolium 56
Carlina 26
Carpinus 59, 61
Carya 59
Castanae 59
Catalpa 59
Catananche 15
Ceanothus 49
Cedrus 43
Centaurea 15
Centranthus 15
Cephalanthus 49
Cephalaria 15
Cephalotaxus 47
Cerastium 26
Cercis 49
Cercydiphyllum 49
Chaenomeles 49
Chamaecyparis 32, 41, 43, 44
Chelone 15
Christusdoorn 59
Chrysanthemum 15
Cimicifuga 15
Citroen Melisse 74
Clematis 15, 26, 32, 57
Clethra 48
Colutea 49
Coniferen 42
Convallaria 47
Coreopsis 15
Cornus 49, 55
Corydalis 26
Corylopsis 49
Cotinus 49
Cotoneaster 32, 40, 49
Cotula 26

Bladz.
Crataegomespilus 49
Crataegus 49, 59
Crinum 15
Crucianella 27
Cryptomeria 47
Cydonia 49
Cystopteris 31
Cytisus 32, 33, 49

Daphne 33, 40, 49
Decaisnea 49
Delphinium 16
Den 45
Desmodium 16, 51
Deutzia 49
Dianthus 16, 27
Dicentra 16
Dicksonia 31
Dictamnus 16
Diervillea 50, 55
Digitalis 16
Dimorphanthus 59
Doronicum 16
Douglasspar 45
Dracocephalum 27
Dragon 74
Druiven 72
Duindoorn 55, 61
Dwergconiferen voor Rotspartijen 32
Dwergheester voor Rotspartijen 32, 33

Echinacea 16
Echinops 17
Edelweisz 27
Eik 55, 60, 61
Elaeagnus 50, 55
Els 61
Elymus 17
Epilobium 27
Epimedium 27
Ephedra 40
Eremurus 17
Erica 35
Erigeron 17, 27
Erigon 27
Eriophorum 27
Erwtenstruik 48
Eryngium 17, 27
Erysimum 27
Esch 55, 59, 61
Eschdoorn 55, 58, 59, 61
Eulalia 17
Eupatorium 17
Euphorbia 27
Evonymus 40, 50
Exochorda 50

Fagus 55, 59, 61
Forsythia 50, 56
Framboos 73
Fraxinus 59
Funkia 17
Fijnspar 45, 61

Gaillardia 17
Galega 17

Bladz.
Galtonia 17
Gaultheria 33, 40
Genista 33, 49, 50
Gentiana 27
Geranium 17, 27
Geum 17, 27
Gillenia 17
Ginkgo biloba 47, 59
Gleditschia 59
Glycine 56
Glyceria 34
Gnaphalium 17
Goudvlier 55
Gouden regen 51
Grasanjer 31
Groenbl. Heesters 39
Groenbl. Hagen 41
Gunnera 17
Gymnocladus 59
Gynerium 17
Gypsophila 17, 27

Haagbeuk 59, 61
Halimodendrum 55
Hamamelis 50
Harpalium 24
Hazelaar 74
Hazelnoot 55, 74
Hedera 33, 56
Hedysarum 50
Heesters 58
Helenium 17, 24
Helianthemum 27
Helianthella 17
Helianthus 24
Helichrysum 27
Heliopsis 17, 24
Helleborus 17
Hemerocallis 17, 18, 27
Hemlockspar 47
Hepatica 27
Heracleum 34
Herfstaster 14, 24
Hesperis 18
Heuchera 18
Hibiscus 50
Hickorynoot 59
Hieraceum 27
Hippophaea 50, 55, 61
Holodiscus 50
Hostia 18, 31
Houstonia 27
Hulst 41
Hutchinsia 27
Hydrangea 50, 51
Hypericum 27, 33, 51
Hysop 74

Iberis 27
Iep 55, 60, 61
Ilex 40, 41, 51
Imperata 34
Indigofera 51
Incarvillea 18
Inula 18
Iris 18, 19, 27

Japansche Acer 57

Bladz.
Japansche kers 52, 60
Japansche wijnbes 73
Jasminum 56
Jasmijn 51, 55
Jeneverbes 44
Juglans 59
Juncus 34
Juniperus 32, 44

Kalmia 37
Kamperfoelie 51, 56
Kardinaalshoedje 50
Kastanje 59, 61
Kerria 51
Kers 71
Klimop 56
Klimplanten 56
Klimrozen 11
Kniphofia 19
Koelreuteria 59
Kriek 60
Kruiden 74
Kruisbes 73
Kruisemunt 74
Kweepeer 74

Laburnocytisus 51
Laburnum 51
Larix 47, 61
Lastraea 31
Lathyrus 19
Laurus 40, 41
Lavatera 19
Lavendula 19, 74
Lelietjes der dalen 47
Leontopodium 27
Lespedeza 51
Liatris 19
Lieve-vrouw-bedstroo 13, 26, 74
Ligustrum .. 40, 41, 51, 61
Linaria 27
Linde 60
Linum 19
Lithospermum 27
Loganbes 73
Lonicera 33, 40, 51, 56, 61
Lupinus 19
Lychnis 19, 27
Lythrum 19
Lysimachia 27
Lijsterbes 60, 61

Magnolia 51
Mahonia 40, 41
Malus 51, 59, 60
Malva 19
Megasia 27
Meidoorn 49, 59, 61
Meloenboompje 48
Mertensia 27
Mierikswortel 74
Miscanthus 19
Mispel 74
Moerascypres 47
Monarda 19
Montbretia 19
Morel 71
Mosroos 10
Mulgedium 19

Bladz.
Myosotis 34
Myrica 51

Nepeta 27, 31
Nierembergia 27
Noot 59
Nootvruchten 74
Nymphaea 34

Oenothera 19, 27
Oeverplanten 34
Okkernoot 74
Olijfwilg 55
Omphalodes 27
Onoclea 31
Ooftgewassen 62
Orobus 19, 27
Osmunda 31
Overbl. planten 12
Oxalis 28

Palm 41
Paeonia 19, 20
Papaver 20
Parrotia 51
Parthenocissus 56
Pavia 48
Peren 66
Perriploca 56
Perzik 70
Pernettya 33, 40
Philadelphus 51
Phillyrea 40
Phlox 20, 28
Photinia 51
Physalis 20
Physocarpus 55, 61
Physostegia 20
Phytolacca 20
Picea 32, 45
Pimpernoot 53, 55
Pinus 32, 45, 61
Pioenen 19, 20
Pirus 49
Plataan 60
Podophyllum 20
Polemonium 20, 28
Polyantharozen 10
Polygonatum 20
Polygonum 20, 28, 56
Polystichum 31
Populier 55, 60, 61
Portugeesche Laurier ... 41
Potentilla . 20, 28, 33, 51
Poterium 20
Primula 20, 21, 28
Provincieroos 10
Pruikenboom 49
Pruim 71
Prunus 33, 40, 41, 52, 55, 60, 61
Prunella 28
Pseudolarix 47
Pseudotsuga 45
Ptelea 55
Pterocarya 60
Pulmonaria 21
Pyracantha 40, 52
Pyrethrum 21, 24

Quercus 55, 60

Bladz.
Radijsboompje 53
Ramondia 28
Randpalm 31
Randplanten 31
Ranunculus 34
Retinospora 43
Rhabarber 73
Rhododendrum 36, 37, 47
Ribes 52, 61
Robinia 52, 60
Rodgersia 21
Romneya 21
Rosmarinus 40
Rotsplanten 25
Rozen 7
Rhus 49, 52
Rubus 52, 56
Rudbeckia 21, 24

Sagittaria 34
Salix 52, 61
Salvia 21
Sambucus 52
Santolina 28
Saponaria 22, 28
Sasa 33
Saxifraga 22, 28, 29, 31
Scabiosa 22
Sciadopitys 47
Scolopendrium 31
Sedum 22, 29
Sempervivum 29
Senecio 22
Seringen 53
Sidalcea 22
Sierboomen 58
Silene 29
Sisyrinchium 29
Skimmia 40
Sneeuwbal 54
Soldanella 29
Solidago 22, 24, 29
Sophora 60
Sorbaria 52
Sorbus 60
Spaansche aak 61
Spar 61
Spartium 52
Spiraea 14, 22, 31, 33, 52 53, 55, 61
Stachys 29, 31
Staphylea 53
Statice 22, 29
Stamrozen 7
Steenvruchten 70
Stephanandra 53
Stokesia 22
Stoofperen 68
Stranvaesia 40
Struthiopteris 31
Sweetbriar 10
Symphoricarpus 53
Symplocus 53
Syringa 53

Tamarix 53
Tamme Kastanje 59, 61, 74
Taxodium 47
Taxus 32, 41, 46
Telekia 22

Bladz.
Teucrium 29, 40
Thalictrum 22, 29
Thermopsis 22
Thuja 32, 41, 46
Thujopsis 47
Thymus 29, 74
Tiarella 29
Tilia 60
Tradescantia 22, 30
Trekplanten 47
Treurappel 60
Treurboomen 60, 61
Treurberk 60
Treurbeuk 59, 60
Treurwilg 61
Tritoma 19, 22
Trollius 22
Trompetboom 59
Trosbessen 73
Tropaeolum 23
Tsuga 32, 41, 47
Tuinarchitectuur 3
Tunica 29
Tussilago 23
Typha 34

Ulex 54
Ulmus 60
Uvularia 29

Vaccineum 33, 40
Valeriana 23
Varens 31
Vaste Planten 12, 30
Verbascum 23
Veronica 23, 29, 31, 33, 40
Viburnum 40, 54
Vinca 29, 31
Viola 23, 29
Vleugelnoot 60
Vlier 52, 61
Voorwaarden 5
Vormboomen 65, 69
Vuurdoorn 52, 54
Vijgen 74

Waterlelies 34
Weigelia 50, 54, 55
Whalenbergia 23
Wilg 52
Wingerd 56
Winterhader Waterplanten 34
Wistaria 56
Wijnbes 73
Wijnruit 74
Wolgras 27, 34

Yucca 23

Zeegras 31
Zilver populier 55
Zilver vlier 55
Zoete appels 64
Zonneroosje 27
Zoutstruik 55
Zwarte beuk 55, 59
Zwarte berberis 55
Zwarte bessen 73
Zwarte hazelnoot 55
Zwanenbloem 34

OFFSETDRUK J. VAN BOEKHOVEN, UTRECHT AMSTERDAM